盛京時報
The Shengching Shihpao
（大正十一年九月十三日）
陰歷八月初十日
發行人　宮川貫作
編輯人　菊池貞二
印刷人　石原庄太郎
發行所　盛京時報社

論說

讀史感言（丙）

吾嘗讀史至五代之世。未嘗不廢書三歎。考其所以致亂之由。則職唐室之日衰。諸侯之益盛。賢良日減。宵小並興。以朝中大臣。不恤通敵圖寵。黃巢滅而朱氏興。全忠以一碭山流賊。竟致篡唐而有天下。於是五代之局以成。征戰連年。殺戮無已。五十餘年。國易五姓。而偏安割據者不計也。當此之時。民不得安其業。梁殺之。唐殺之。晉殺之。漢殺之。契丹殺之。而中國之民死十九矣。讀史者。每以五代之亂。爲有史以來未有之慘劫。人文之破壞。至殘且酷。故歐陽公著五代史。慨乎其言之。然民國十一年來之天下。何其與五代之酷似耶。豈世運所趨。數所不免。如五代之禍。至若千年而必一見耶。吳佩孚驕踞洛陽。奄有武漢。北達直隸。至於歸綏。東迄海。西亘陝甘。雖五代之梁唐。無其盛也。他如齊燮元之於吳。幾成南唐之勢。盧子嘉之於浙。不奉中央。其錢鏐之流亞歟。至若李厚基之於閩。陳炯明之於粵。熊克武。劉存厚。劉湘。張之於蜀。又儼然王氏孟氏之迭王於蜀也。凡五代之所有。今日無不畢具。五代時之所不忍。今日則無不優爲。然則五代之禍。固不足奇。而今日重演五代之局。而益加烈。乃爲奇耳。

雖然。五代之時。果無人乎。何其禍亂相尋。至於靡已。豈其間無一魁傑之士。以平一之乎。則又不然。吾於此時。而得王朴其人。彼以一書生。佐周世宗而興大業。其制度文物。凌乎四姓。宋初因之。以定天下。則書生之言。果無取乎。在人用不用耳。王朴之言曰。唐失道而失吳蜀。晉失道而失幽幷。觀其所以失之由。知其所以平之術。當失之時。君暗政亂。兵驕民困。近者姦於內。遠者叛於外。小不制而至於僭。大不制。而至於濫。天下離心。人不用命。吳蜀乘其亂而竊其號。幽幷乘其間。而據其地。平之之術。在乎反唐晉之失而已。必先進賢退不肖。以清其時。用能去不能。以審其材。恩信號令。以結其心。賞功罰罪。以盡其力。恭儉節用。以豐其財。徭役以時。以阜其民。俟其倉廩實。器用備。人可用而舉之……

嗚呼。五代之時。而有爲此言者。宜乎周以得天下。而宋且因之也。獨怪今之世。彼言統一。此言統一。而卒莫能一統。文武俱窮者。用之不以其道。而徒惑於小人之言。欲以陰謀險詐。而得大利。惡乎其可哉。中央懦弱。無論矣。吾不能無責於執政攬權之武人。而尤歎如王朴其人者之少也。

日本陸相論減縮軍備

▲國防計不應輕易減軍
▲減軍應以國家貧富爲準

譯世界新聞社云。日本陸軍省大臣山梨半造氏。近有文一篇。論裁減軍備事。其文如左。

今各國盛倡裁減軍備之說。其中似分兩派。一派主張將軍備全行解除。謂軍備者違反人道者也。其主張大抵根據博愛主義。視解除軍備爲達到此主義之階級。夫世界和平。相安無事。本國家生存之嚮向。亦即一國命脈之繫。凡一切政治制度。社會運動。與宗教義理。其旨無非在爲吾人求得和平幸福與人生之完善。軍備之設。其目的亦猶是耳。

就日本人民而論。在往昔而與現在。爲防免外人侵略及使國家能自由獨立起見。均有維持軍備之必要。日本之維持軍備。初非欲侵略他國疆土。但求自保其國之自由獨立。試觀日清之戰。與日俄之戰。日本軍備均不及敵國。可以見矣。一言蔽之。日本之維持軍備。在今昔均祇爲國防及國家命脈之鞏固起見。而絕無其他目的。

職是之故。吾日本人之願望世界最後完全解除軍備。並初未及於他人。固無足異。因吾人本無侵略野心也。但若一昧盲從。不顧世界現有情形。魯莽從事。則其愚殆不可及。充其量可陷吾國家命脈於危境。凡以我國家安全爲念者。當無不予吾人以同情也。

第二派主張減縮軍備。乃依據經濟情形立論。歐洲大戰之結果。列強中有數國遭經濟恐慌。幾至破產今已無復能維持。如戰前重巨之軍備。於是有人倡減縮軍備之說。以應事實上之需要。此派與前一派之主張由人道主義着想者。迥乎不同。蓋此等國家因經濟崩壞及饑荒等恐怖情形迫於眉睫。不得已而主倡縮減軍備。初非動於高尚理想如人道主義博愛主義等。是故軍備雖已實行減縮。並未使戰爭爲絕對不可能。但縮小其力量耳。

且一經濟力强之國。恆能充分發展之資力以從事戰備。能常予其人民以軍事教育。結果則各國之軍備減縮。各視其國之貧富而異。富國既能於短時期內布置戰備。無論何時。倉卒有事。當能急速擴張其軍備。則減縮軍備。當然應以各國之貧富爲準。

美國之各項軍事設置。似即依據此種準則者。去年秋間哈定總統在美國陸軍學校演說。有一節云。「或有人抱一誤解。以爲華盛頓會議不主旨。在將軍備全行廢除。軍備之需要不復存在。殊不知消除一切戰爭原因。僅屬幻想。如烏托邦之時代。今尙早也」以華會之發起人猶作此語。所望持極端限制軍備說者。一考慮哈定總統所暗示之現有情形焉。

且減縮軍備決非能輕易實行。如從泥中掘一蘿蔔然者。必須先有適當之準備。縮減軍備而不先有此種準備。則足以危及國防。凡軍備之任何縮減。須先將國防問題。加以考慮。且欲決定軍備縮減之限度。又須計及國家之貧富。譬之一國欲停罷軍火製造廠。設非其國力富厚。倉卒過變。可於短時期內供給一切需要之軍火。則誠非所宜。國力不富。又安可謂及減縮軍備之根本問題乎。

設如一國欲裁減陸地軍備費至日金一億圓之限度。則其國須有資金總額一億五千萬圓之工廠。平時製造日用必需之品。一旦有事。則能供給軍火。此外則設如一國工業興盛。力足製造大批硝鐵石油諸品。則減縮軍備。亦復易爲。否則未容輕議。前遞信省大臣野田氏曾擬具一種計劃。但此計劃衡以今日日本之國富。似不可行。遂作罷論。去年余偶讀二宮尊德。（十八世紀時日本哲人。）諺語集。內有一則云。「富者今日作事而明日食。貧者今日食而明日作事」斯諺道着縮減軍備問題之眞際。富如美國。綽有餘裕。可如所謂今日作事而明日食。設遇需要時。固有充分準備供給一切軍需。若貧如日本。其生活僅足餬口。並無餘資於短時期內供給戰品。吾人非將此項事實加以考慮。斷不容輕議裁減軍備之根本問題。因其祇足削弱國防故也。總之。一國大富。則現有少額軍備已足。因此等國度一旦有急。力能盡量擴展軍備。反之而爲一貧國。則其軍備不得不豫漸發展。因其未能急促擴張故也。一貧漢手中祇有一日金者。固不能因富翁捐施百金而亦盡數捐施。寒人固不必與富翁競爭。減縮軍備問題。亦同此理。

俄外長談俄國內外問題

▲對法對美之感想
▲反革命運動失勢

紐約時報柏林特電云。俄國外長翟林晤見記者。談及美國正式承認俄國之希望。德俄商業。俄國反革命運動。以及俄國關心德國對協約關係等重大問題。翟氏謂無論前述之俄德商約有無與否。若法國對德進行侵略之政策。俄國政府當認爲極有關係之問題。法國取侵略政策。則是欲擴張法國之覇權。是於波蘭方面與俄國以新威脅。此不容俄國坐視者也。惟此並不謂俄國將出於防禦戰爭也。但以爲法國侵略而不能輕於作戰。吾人固希望和平。政策其所生影響及於俄國者至巨且深。吾人亟應自謀對付方策而已。記者謂俄德商約。聞其結果不甚圓滿。俄德人間。常生枝節問題。翟氏謂因德國馬克跌價之結果。凡與德國經營商業者。無不受多少影響。故彼此間發生困難。要所不免。至人如疑爲俄德間商業並無進行。則可否認。惟商業詳情。當徵詢兩國商業部耳。翟氏續談美國對俄問題。謂美國對俄政策。未嘗見有變更之徵象。是故胡佛氏昔在匈牙利過止共產主義之舉。俄人尙不能斷然忘懷。而希望美國承認之心。因此常生反感。惟俄人仍望美國在事實方面着想。而承認俄國。蓋俄國如仍處不定之地位。歐洲問題決不能有和平解決。故不能仍取拒絕俄國之計也。翟旋論反革命運動之形勢云。國內反革命運動。勢已減弱。蓋此運動全恃激動農民以爲其後盾。惟農民今日對政府較前大爲和緩。且願力謀和平。俾得有工作及售其農產工作品。彼若從事於反革命運動。則適得其相反之結果而已。至於國外之反革命運動。則局勢有佳象者。亦有形勢反惡劣者。帝制派之軍事舉動。從前均證明無不失敗。當可不致再有此種事實發生。故帝制派聚集巴凡利亞一事。可以無慮。惟反對蘇維埃社會主義派人自得外力之援助。其在各地勢力無不增厚。彼等之計劃在剝削政府之權力。派懸政府之地位。此計不獨於俄國有極巨之損失。且以數年來歷史證之。未必即能達其所抱之目的。外國輔助者。甚至自公家方面。如法國捷克彼等即得其援助。記者謂蘇維埃政府因事實上之必要。尙不惜在原理方面。力自讓步委曲求全。然則何以不可略對社會革命黨讓步。俾其得政府協力於俄國改造事業。翟謂社會革命黨所欲者僅革命。而非讓武。其於政府非僅爲反對而已。乃欲圖反革命。故政府對之無協和之餘地。此黨爲俄最危險之仇敵。苟非此黨得力。則帝制黨直無活動之可能云云。

茍恩施中國財政自立談（續）

▲歷論財政利弊及整頓方法
▲用途明白外人自予以援助

而課以一般信用之實質要求以上之苛酷條件。則其爲必行招中國國民怨恨。且不利於其組合本身也。予深信政府及中外銀行之代表。一且認眞從事改革中國之財政制度。則所有對於特別担保之一切必要。自可消滅而民衆得依賴於政府之一般信用矣。

至實行此項計畫。所需有限。以數團之協力而担任之。頗易易耳。反之銀團若不依據此種提識辦理。則中國政府自可求他之獨立銀團也。中國民衆屢次驚聆某某著名銀團代表之陳述。例如香港上海銀行之主席某某。曾在一九二一年二月六日之例會。聲稱銀團者。實際上即（中國苟不履，某項條件。則永無借外款之能力）之通知耳云云。復謂中國之鐵路。若與海關事務同出一轍。則鐵路借款之末路。當匪遙也云云。此等陳述之。就中國報界之解釋。則以爲銀團決計以安置外國官吏於中國鐵路。以及其他行政機關內。藉以強行外國管理。然此種單獨之個人陳述。固不得視爲銀團政策之宣言。縱其推想確有所據。然銀團在全體上。並無意冒瀆中國政府。可無疑也。銀團所企圖者。不外乎欲定一種辦法。能對於中外之民衆保証其所貸與之款。實流用於特別預算所定款項。並不使再履西原借款（有關係）之貸與慣習。以及其他類似此種借款條件之轍耳。蓋苟無此種適當保証。則恐無大借成立之希望。惟如越此範圍。而企圖管理政府本身之決意與行動。則必遇國民之抗爭到底。外人管理一層。只能在中國國民絕望於解決財問題時。始能談到也。夫「財政獨立」足可爲中國國民大運動之標語。無之則對於內憂外患。國家無從自衛。而國民生活永無向上發展之日。有之。則中國國民足以發展其天然及人文富源之偉大賦性。而列於最繁榮國民之班也。按所謂中國需要强固之人物。一此種見解之陳腐而誤謬。雖經証於袁項城。（多數外人實曾視袁爲中國惟一之救世主）而獨行於今日。然以吾人觀之。中國所需者。並非此種强固之人物。但只需善良之財政家。並政府與銀行家間之聯同作業耳。所有一切材料。均在此種人物頤使之下。極易建成一强固有力之財團。是時令人不解。今日自何以清財政困難也。中國並無籲求外國之援助之必要。只須提議可實行之計畫。以利用財源。使足人之期銀行團助中國以建設計畫者。頗爲失望。然亦足使無責任與不辨自而借外債者。有所戒也。中國人民深感此意。而今而後。若實行建設之政策。銀行團之功竟矣。吾如欲撥約其於現局。似爲最大要務者。則當及下列各項。

（一）會計之完全公開。蓋使人民知悉財政狀態之最不利之要素。廻勝於掩其耳目。而使之陷於混沌也。一旦人知有最小之有利要素。即始而預想自然的發展。鬪而發生信用矣。（未完）

使團注意俄代表之行動

▲領袖公使之一封書

駐京各國公使。對於勞農代表團之行動。頗爲懷疑。迭經前誌。昨聞領袖葡公使致函我國政府。略謂探聞俄代表某氏。在津私造公債。恐危及中國金融。且該代表團實有宣傳過激。及運動罷工之嫌疑。請注意云云。聞政府對於居留京師之俄人。已咨請軍警當局。秘密偵查對於俄人在津私造公債。事已電直省長飭屬嚴密監察云。

長篇小說　原諒（廿三）

閑文剪斷。且說過了兩天。王大嫂又上門來。探聽回音。李太太吐露允意。卻要討取玉官的照片。認一認面龐。其實玉官的面龐。李太太早已認得。只差着翠玉和他。倘沒識面。因此要討取一張照片。認一認廬山眞面。王大嫂諾諾連聲。過了一天。便把玉官的最近攝影。送到李宅。卻討了一張翠玉的最近攝影。做個交換品。李太太把玉郎照片。授給翠玉道。這一貌堂堂的官人。你自去細看。須知我不曾道半句兒謊。翠玉把照片擲在一旁。假意兒發嗔道。誰耐煩看這撈什子。比及他娘走遠了。翠玉向左右望了望。私取這張照片。喜孜孜的看一個飽。不覺芳心可可。乘着無人。把照片攜入房裏。開着抽屜。和自己的照片。一起兒藏了。比及李太太經過坐憩。不見了這張照片 明知女兒藏着。這頭親事。早得了女兒的同意。心裏好生歡喜。沒多幾天。王大嫂東拉西湊。雙方撮合。果然繾綣司裏有了公案。姻緣簿上註了名姓。陳李兩姓。早訂成了眷屬。專待十月陽春。便要圓這個好夢。秦太太聽得姪女許了人家。一半兒可喜。一半兒可惜。喜的是姪女青春不會就誤。惜的是好好的女孩兒。讓給人家娶去做媳婦。又因那天親許姪女。接他到家裏閑住。現在姪女許定了人家。轉眼便要出嫁。出嫁以後。便沒有功夫到姑母家裏來閑住。不如乘他尙沒出嫁。接他出來寬住幾天。多一個月。少則半個月。須得親親熱熱。談談說說。姑姪倆暢敘一下子。當下打發傭婦到李太太那邊。轉達這層意思。李太太心感小姑的厚意。允許翠玉到姑母家裏小住數天。別負了姑母一番相愛。翠玉臨走時。辭過了他的媽媽。答轉身來。又捧着小花。和他話別道。小花小花。你小姐到親戚人家去。住過十天八天。便要回來。你好好兒在家裏住。別去闖禍鄰鄰別去偷東西。夜間鼠子叫。你別睡着了。（未完）

廣告

聲名 恢復廣生行名譽

啓者敝號於閏五月間以光生行名義出有雙梅牌生髮油一種其招紙之商標花草均與廣生行所製之雙妹牌生髮油招紙相同現廣生行以敝號冒牌影射理由訴諸地方審判廳經法庭公判除將貨物毀壞禁止行銷並賠償損失外特登諸報端聲明恢復名譽此佈

奉天大西關平康里 永豐潤 謹啓

尋人

逕啓者今有劉憲章號效周乃係天津海下葛沽人甲年二十一歲前在營口永和祥任事不知因何故忽於今春二月來哈以致家中信音皆無未悉究竟落於何處如有仁人君子知其下落送信者酬洋二十圓著金以以好事

寄信處寧安城後榮昌德

營口謙和公司佈告

逕啓者本公司經理謙信洋行各種靛精顏料藥品等行銷以來承各客信用歷來相安無事近有市上發現冒牌之弊或由他埠私運而來實屬侵害本公司營業茲因本公司權利所在業已稟請地方官及商會備案如再有發現私運或冒牌同樣各種靛精惟有稟官扣留充罰勿謂言之不預也

橫濱正金銀行奉天支店

資本金壹億圓（拂込濟）
積立金六千五百萬圓
電話 營業用 日一一番 客用 日一二番 中二一六號 支配人席用 日二五〇番
總支店 本行 橫濱 東京 大阪 神戶 下之關 長崎 名古屋 倫敦 里昂 紐育 桑港 布哇 兒斯 愛節兒斯 細育 孟買 伊斯安 加爾各達 蘭貢 新嘉坡 西貢 斯拉巴牙 香港 孟買 馬尼拉 上海 漢口 北京 天津 青島 濟南 大連 牛莊 開原 長春 哈爾濱 海參崴

德商謙信洋行通告

逕啓者本行各種靛精顏料藥品如洒爾佛散（六〇六）等久已馳名歐洲戰事發生以來有不法無恥之徒屢將各貨冒牌散佈各地隨已稟請官廳嚴行禁止誠恐再有魚目混珠茲爲利便各客起見大埠通商口岸除自行設立分行外各內地託有殷實商號經理至於靛精一項尤屬切要各埠經理分別界限不得有所紊亂以明眞僞也

上海德商愛禮司洋行通告

獅馬商標

逕啓者本行獅馬老牌各種靛青顏料行銷有年久已馳名邇來市上常有發見摻假冒牌情事於靛青一項尤宜防範除各大埠自立分行外其餘各埠託有經理專司其責雖同屬本行經理亦不能轉輾私運紊亂界限以杜流弊而免交涉恐未遍知特此佈聞

營口和記號通告

茲啓者本號承銷愛禮司牌各種靛青靛有年所凡營口進口概歸本號獨家經理倘若市上發見同牌各種靛青非本號進口者即是冒牌或輾轉向別處私運而本號責任所在爲杜流弊起見業已稟請地方官及商會立案嗣後再有是項靛青進口除將該貨送官外尙須嚴追以保商權也

開始船期告白

招商局圖南快輪准于舊歷捌月拾九日（即禮拜一）早由營口開往烟台上海以後常川往來每隔十日一次定期不悞

奉天代理客票處 大西門裡眞正稻香村 小西門裡眞稻香村 仝啟
大西中電話七四七號 小西中電話九五二號

感頌奉軍第一師一旅一團團附王寶魁募兵有法無擾商民

王團附寶魁字星五來遼招募未及匝月募有四百餘人健勇異常每日教練咸有奮勇爭先之概所住之店亦照章納費對于商民絲毫不擾現已足額於八月五日開赴北鎮商民感佩特登報以頌

遼陽商會謹啓

聲明油房出兌廣告

本號經衆東議決無意前圖擬將油坊所有房產舖墊機器全部如數出兌計共地皮一千五百坪前門市大瓦房十五間後油屋大瓦房十五間兩廂平房四十間倉庫五間大油碾二具冷濾榨二十副鍋爐一口碾子兩台其餘前櫃後屋應用附屬傢器以及卸糧各項舖墊一概在內如有願接兌者請至本號或至大連順發公面議均可接洽特此布告統希公鑒

范家屯鐵道北順發公油坊謹啓

恭頌暫編奉天陸軍騎兵第一旅一團三營副官紀公連海及十二連連長劉公德林十連連長祁公德勝之德政

查我通遼二區界內溫都花乃蒙邊之區民戶稀少加之年景不豐匪患頻行由今夏六月間該軍到防後翦匪聞風遠颺閭閻相安又加軍法嚴明諸日訓練目兵不假外遊軍需糧草按公採買均按市價並無強壓事宜無論對待商民各界毫無橫暴行爲且副官經驗宏富熟悉地理民間疾困復危各等交易公正辦法各商民感戴德政無從答報特登報端一表謝忱

通遼縣二區溫都花商民仝啓

各種籐椅子以及大宗貨物到着特別廉價出售

室內裝飾品並內外織物敷物及西洋家具類

奉天浪速通二十七番地
株式會社 橫山商店出張所
電話長三九〇番 振替口座大連二六四〇番
本支店所在地 朝鮮京城本町 臺北文武街 神戶市元町 京都市繩手通新橋上ル

中法儲蓄會緊要廣告

本會現聘寗君光遠担任東三省總分會經理會址已設於奉天大西關亞細亞火油公司（電話中國一〇九五號日長七二號）凡東省會友由十月份起日後儲款貸款及一切會務逕向該總分會接洽爲盼

北京中法儲蓄總會謹啓

硝石　硫黃　臭蟲粉藥　防疫藥水
漂白材料　醫工藥品　六百六號
色色兼全　價廉貨高

謹啓者敝店專製造醫化學用藥品原料及各工廠應用各種工業藥品原料如繭綢織廠草帽等漂白材料無不兼備並代理東西洋漂料顏料香料等品批發東洋硝石硫黃自開設以來深蒙各界歡迎近爲發展營業便利主顧計特添設華商部專爲招待華人一經惠顧異常歡迎無論面訂函購車裝船載或郵送異常迅速且取價從廉每月印有價目表按月郵寄伏祈賜顧幸甚

大連市山縣通四九
株式會社 乾卯商店 謹啓
華商部長 于春山
電話長三一六〇 一〇七九番 振替口座大連二二五番

日俄國民不宜決裂 (廿九日發 東京電專)

本日讀賣新聞論評主張長春會議雖決裂而日俄國民勿決裂其大致云長春會議已經決裂亟宜促進第二會議之機會所以吾人除希望迅由北部樺太撤兵外且將「押收武器」勿任陸軍自由處置若夫交諸白軍難望西伯利維持治安轉致俄國永爲日本之敵要之吾人亟宜盡力令長春會議之決裂勿爲日俄國民之決裂云云

閩中民軍漸形活動 (廿八日發 上海專電)

據福州電云許崇智軍現已占據建陽崇安方面之諸縣城並與民軍臧致平舊部相聯絡反對李厚基運動頗形具體化所以李督軍刻已開始行動

俄代表方面會議談 (二十九日發 哈爾濱專電)

俄代表顏邈氏一行本日自長春歸途通過哈爾濱據其秘書官布伊羅扶斯基氏對長春會議之決裂即述其感想曰今次會議之決裂俄國代表甚以爲意外之事當會議既開而後日本對於主張漸見讓步遂然傾向於平和的俄代表甚驚疑之或疑此種現象將以何項條件而來會議前途之蹉跌果也沃飛氏之會議參加問題並以大連案爲基礎而行商議問題之兩電暗礁方纔除卻又有關聯於尼港案之北樺太駐兵問題橫亘於前結局終使兩代表爲平和的訣別之不得已前者會議之順調殆爲後者波折之預徵敗日本代表會謂不久希望何等之新會議再行會合俄國代表以本回會議之決裂與巴爾幹事件定有密切之關係又同時開催之巴爾幹會議預料於極東政策定有極大影響俄國甚屬望該會議之成功沃飛氏現在病中將來之華俄會議何時能開現尚未定該會如開極東共和國亦必參加之該會上之順序大約第一即應議中東鐵道問題及黑龍江松花江之航行問題等中國側則將提出日本及蒙古問題顏邈氏暫時駐哈不能即返

秋節難關殆能渡過 (廿八日發 北京專電)

據中國銀行張副總裁云政府於中秋節所需款項其最少限度爲五百餘萬元就中十一年八厘公債二百萬元定期兌換券二百萬元其餘塘稅餘款百萬元大約日前難關料能渡過

關稅會議已閉幕矣 (廿八日發 上海專電)

關稅會議于本日開最後會議直至午後五時散會是日中國委員蔡廷幹關于會議閉幕辭謝各國委員之盡力各國委員定于明日招宴中國委員以資親睦蔡氏則于兩三日內北上回京

司法會議頗堪注目 (廿八日發 上海專電)

昨在此間開會之全國司法會議定自本日繼續開會據聞該會除一般司法事件以外並協議收回上海會審衙門問題及治外法權問題是以一般人士頗爲注目

歲政府力謀維護策 (廿八日發 東京專電)

據歲埠電云長春會議決裂之訊傳至此間右黨側頗形樂觀均云將來日俄會議之一方面必歸歲埠白色政府如能將其勢力迄於日軍撤防前維持之則「押收武器」當亦歸于其掌握是時極力維持政權防禦赤軍之侵入

奉軍在寬城子鬧事 (廿九日發 長春專電)

由波克拉尼基牽耶撤回之奉軍于本早八時運抵寬城子就中兵士五名赴附屬地途中在泉町派出所被平島巡查以下三名查出其所帶之鴉片當擬逮捕詎彼等兵士四名逃回寬城子當即帶同兵士十五名逆襲竟與該巡查等三名爭鬪竟圖綁赴寬城子已而日警數名急赴應援逮捕帶土者林泰大尉等三名而其他兵士見勢逃走平島巡查則因引起腦震盪病現在病院療養此間自日軍由寬城子撤防後頻起似此情事所以一般市民頗形恐慌均慮引起寬城子事件第二

賠償委員會長辭職 (廿五日發 倫敦來電)

據巴黎消息現賠償委員會會長杜博斯以對於德國停付賠欵問題與首總理意見不合業已辭職

滬銀行會反對公債 (廿八日發 上海專電)

上海銀行公會迭經協議新公債一千萬元問題現已決定表示反對通電政府總稅務司及各省體休並發表通告書說明政府此項計劃之錯誤及該公會之態度略云政府不察國民窮乏之狀態發行此項公債直是漠視民生爲國民者亟宜講求自衛辦法所以本會決計政府如果發行此項公債本銀行公會決不認募且不認該券爲抵押品通告各地方商品交易所不准該券之交易以令此項發行計畫無效俾維金融而安民生庶幾商業安穩務望各界一致行動據一般觀測云上海銀團此項態度致新公債案頗受打擊

罷工風潮漸形和緩 (廿七日發 漢口專電)

同盟罷工風潮前在各方面異常熾烈因經官憲嚴重取締其由上海潛入之宣傳者現已陸續退去所以漸形和緩

大小協約國訂密約 (廿四日發 伯林來電)

柏林報紙會發表協約國間之密約已引起德國之注意該密約中要點爲(一)共負維持歐洲中部及東部現狀之責任(二)事發生時互相協助(三)各國參謀部共定軍事盟同之實現方法

歐美來電

希臘革命勃興 (雅典二十七日來電)希國皇帝甫經退位各地方皆起有革命

勞俄煽惑基軍 (莫斯科廿七日來電)勞俄政府煽動基瑪爾極力運動和議決裂

美決不廢戰艦 (華盛頓二十六日來電)海軍卿典比氏明云美國迄于法意兩國批准海軍條約雖一隻戰艦決不廢棄

美艦駛赴君府 (華盛頓廿七日來電)十二隻驅逐艦奉令出動君府

希內閣總辭職 (雅典二十七日來電)希國內閣現經總辭職

希臘流血慘劇 (雅典廿七日來電)希國革命軍閥相爭演成流血慘事已而位哲治親王宣言即

法艦東航目的 (巴黎廿六日來電)法國巡洋艦阿多密拉爾號以宣傳法國商品美術之目的廻航遠東

縮軍案與近東 (華盛頓廿六日來電)某國現因近東形勢告急即當變更縮少海軍案

希帝讓位風說 (雅典二十六日來電)外傳希國皇帝已經讓位是否確實無由探悉

日本電報

上院副長任滿 (東京二十八日專電)黑田上院副議長任期十月六日已屆滿期其辭意亦頗堅決惟加藤首相已于二十七日懇囑重任

革新開演說會 (東京廿八日專電)革新俱樂部廿七日晚在神田青年會館開催第一次演說會頗極一時之盛

納采大禮完成 (東京廿八日專電)東宮良子女王兩殿下已于本日互贈采品貴衆兩院捧呈賀表

北樺駐兵經費 (東京廿八日專電)長春會議已經決裂北樺太島之駐兵自當繼續駐防其經費海陸兩軍共計一千八百萬元列入明年度預算內但取公債支辦之方法

日銀低減利率 (東京二十八日專電)日本銀行決不增加利息

東宮赴美不確 (東京廿八日專電)政府當局發表日美凱所傳東宮殿下赴美之說悉屬子虛並非事實

低減列車食費 (東京廿八日專電)鐵道省發表定自十月一日將列車食堂之食費低下二成左右

命令專電

▲大總統令 (九月二十七日)

▲本年十月七日舉行關岳秋戊祀典派署陸軍總長張紹曾恭代行禮由內務部敬謹預備此令▲特派王寵惠充政治善後討論會會長此令▲署陸軍總長張紹曾呈請將江西陸軍步兵第三團團長劉繼德免去本職此令▲任命劉之元爲江西陸軍步兵第三團團長此令▲署海軍總長李鼎新呈請任郁邦彥爲通濟軍艦艦長余振興爲建威軍艦艦長應照准此令

中俄會議之前途

▲未可樂觀

某通信社消息云。日俄長春會議之破裂。已見各報。而準備從速開會之中俄會議。亦似有未可樂觀之傾嚮。聞越飛君來華而後。態度頗稍有變更。其初對日亦並不欲執如斯强硬之態度。後乃忽唱高調。終遂至於破裂。對於我國如賠欵問題。中東路股東會問題等之抗議。亦有故意唱爲高調之形跡。蓋俄國賠欵。今次作爲十一年公債擔保品者。其先本爲七年公債之擔保品。前此俄國並未抗議。則同一性質之處置。何以忽有抗議之必要。似有他種原因。中俄會議或不欲如預定之希望而順利進行也。然則中俄會議之前途。恐亦如日俄會議之未可樂觀云

奉張截留鹽稅之結果

▲公使團開會決定之兩項

京訊張作霖截留鹽稅取消稽核所一事。中央日前派員赴奉疏通。未得有圓滿之結果。茲聞英日美法各公使。認張作霖此舉。爲破壞契約。且足以啓各省效尤之端。因此特開會議。討論辦法。各省對於中央之政令。不能實行於東三省。亦頗諒解政府之苦衷。結果。決定二項辦法。(一)由各使指派人員。與奉張直接交涉。(二)向政府要求速設法補救。關於第一項。聞已公推英使署參贊威露森氏赴奉。與駐奉關係各國領事會同辦理。關於第二項已決定由駐京日本小幡公使。與外部交涉云云。

海軍又截鹽稅矣

某方面確息。國務院於前夕(廿五)曾接到南京海軍總司令杜錫珪萬急電一通。■大致謂海軍軍餉積已久。財部又未能按月照發。以致各將領士兵均萌怨念。茲擬由兩淮鹽稅項下。暫行截留五十萬元。以資救濟。此係萬不得已之舉。尚祈鑒存云云。聞王揆接電後。頗爲惶急。業於(二十六)將原電分交李海長羅財長閱看。幷公同商議籌撥欠餉事宜。一面仍擬去電阻。以免牽動國際交涉云。

美博物家口中之蒙古

美國博物家安狄斯等。前次往內外蒙古，考查實業。現已回京。據安狄斯言。蒙古政府殊無自主之能力。一切設施無可稱述然其土地遼與百年前之美洲大陸無異。苟加以整治。大有利源。今中國人置如是之黃金世界而不顧。而徒爲挖肉補瘡之計。向外人謀三五十萬小借欵。犧牲許多權利。殊爲可惜云云。

扣留鹽餘交涉告結

據政界消息。吳佩孚扣留河東鹽稅一部。充作軍餉一事。外交團曾向中央政府發警告數次。已誌前報。最近政府當局與吳佩孚交涉之結果。嗣後不再扣留鹽稅。並須解欵於中央。再由財政部每月撥給二十萬元。聞此事已告妥協云。

美國亞洲艦隊將抵滬

英文大陸報消息。美國海軍上將安德森所轄之二十一隻亞洲艦隊。下月初可抵上海。該艦隊共有水兵四千。擬在滬逗遛數星期。現聞此間(上海)海軍青年會美各團體。籌備歡迎該水兵一切事宜。該艦隊大約十月三日可以來滬。據北京方面傳來消息。安氏已將各艦人員派定安氏現在美國使館駐節。不日即往來滬遊歷。秀輪號艦司司令托拉斯參謀長貝克氏。將來仍助安總司令辦理一切。艦名如下。(一)秀輪(二)好克。(三)司徒阿。(四)巴梨。(五)皮魯斯波里。(六)波朴。(七)他斯敦。(八)章甫德。(九)桑博森(十)巴克爾(十一)波裏。(十二)保羅約翰。(十三)裴卜路。(十四)■亞。(十五)西加德。(十六)普魯儀。(十七)波斯敦。(十八)秀■伯。(十九)寮赤。(二十)婁阿柯。(二十一)愛路加奴。

旅滬議員致各國公使函

▲否認北京國會

旅滬國會議員。前日下午開會時所經議決之否認民六國會之對外宣言。業已發致北京領袖公使。請轉達各國公使矣。茲將其全文。披露如左。敬肅者。國會基礎建築於法律、此世界各國所同也。我中華民國惟一最高立法機關之國會。(即參議院衆議院)於民國六年。被當時之大總統黎元洪違憲解散。同年八月議員前往廣州開會國非常會議。至七年六月。依照民國法律開正式會議。至八年九月。又開製定憲法之憲法會議。在民國七年。開正式會議時。有一部份議員。違犯院法。久經宣告。近來此等喪失議員資格者。如王家襄等多人。與國會一部分不守法律之分子。在北京組織參議院衆議院。吾人因此等國會。實與法律不合。因此等議員。既經依法失議員資格。在未經下次合法當選以前。無論在何時何地。不得再爲議員。其組織參議院衆議院。因此之故。前八月一日在北京開會之參議院衆議院。及預備繼續在北京開會之非法分子湊雜之參議院衆議院。吾人依照法律。實不能承認其爲國會。是以吾人離屬議員。然對此不合法律冒充國會之參衆兩院。絕對否認。所有僞國會會■議決之案。及一切行爲。概屬不法行爲。不但違反國法。且爲未來種無窮之隱患。吾人爲敝國永久和平計。爲各友邦免除滑惑計。一概不能承認其有效。貴國與敝國素敦睦誼。且向爲法治先進國。請以國會議員資格。代表國民公意。奉瀆左右。尚祈鑒察。是所深幸。專此即頌政祺。中華民國旅滬國會議員劉積學。王文郁。張知本。楊大實。畢鼎琛。劉雲昭。劉汝麟。黃紹侃。碇志卓。徐邦俊。史之照。張鳳九。爲勤吉。黃陪元。周恭壽。朱寶楨。高振霄。岑述彭。朱之洪。盧仲琳。趙清泉。劉芷芬。茅祖權。康汝相。林者仁。魯魚。時功玖。呂慶南。孟同和。莊懷廣。譚惟洋。張秋白。李希蓮。方潛。因培。黃策。成。馬光暉。許森。申夢奇。王日俞。王憲章。田銘璋。何弼臣。丁惟汾。劉榮棠。周起鵬。李建民。鄧天一。彭養光。凌鉞。項肩。陳榮廣。石銘。戴維藩。石秉中。曾昭斌。張大所。

孫中山對其黨員之宣言

▲又宣布陳炯明罪狀一次

顧以生命人格爲保證。然葉舉等部。逗遛省垣如故。財政部供給餉糈。從無缺乏。猶以索餉爲名。操縱金融。致紙幣低跌。人心恐慌。且不戢所部。橫行無忌。舉動詭異。叛狀漸露。文以省垣鎮懾無人。乃於六月一日留胡漢民守韶州大本營。自率衛士。徑至省垣。仍駐總統府。示前敵諸軍以省垣無恙。安心前進。而前敵諸軍。捷報迭至。贛南諸縣。以次攻克。陳光遠兵。破潰略盡。厯指師期。克贛州後。進取吉安。拔南昌。至九江。不踰一月。文將親率海軍艦隊至上海入長江。與陸軍會於九江。以北定中原。乃命汪精衛至上海。料量此事。其時北方將士已有尊重護法之表示。不妨碍國會之開會于北京。文對之因有六月六日之宣言。北方將士若能依此宣言。則以商訂停戰條件爲第一步。以實行統一爲第二步。戡亂護法之主張。可以完全達到。六年以來之禍亂。可以歸於平復江西戰事如事。北方將士表示又如此。苟無六月十六日之變。則政府無恙。無論爲和爲戰。定能貫徹所期也。

六月十六日之變。文於事前二小時得林直勉林秋民報告。於叛軍邏戈之中。由間道出總統府。至海珠市登軍艦。而叛軍已圍攻總統府。槍與機關槍並作。繼以煤油焚大橋。大砲毀粵秀樓、衛士死傷枕藉。總統府遂成灰燼。首事者洪兆麟所統之第二師。指揮者葉舉。主謀者陳炯明也。總統府既燬。所屬各機關咸被搶劫。財政部次長廖仲愷事前一日。被誘拘禁於石龍。財政部所存帑項。及案卷部據擄掠都盡。國會議員悉數被逐。並掠其行李。總統所屬各職員。或劫或殺。南洋華僑。及聯義社員。亦被慘殺。復縱兵淫掠。商廛居民。橫罹蹂躪。軍士掠得物品。于街市公然發賣。繁盛之廣州市。一旦蕭條。廣州自明末以來。二百七十餘年。無此劫也。五年逐龍濟光之役。九年逐莫榮新之役。皆未聞有此。而陳炯明悍然爲之。倒行逆施。乃至於此。文既登兵艦。集合艦隊將士。勉以討賊。目擊省垣慘罹兵燹。且聞叛軍已由粵鐵路往襲韶關。乃命艦隊先發砲。攻擊在省叛軍。以示正義之不屈。政府威信之猶在。發砲後始還駐黃埔。以俟北伐諸軍之旅師來援。水陸並進。以殲叛軍。此爲當日決定之計畫。而文久駐兵艦之所由也。其時虎門要塞。已落叛軍之手。惟長洲要塞司令馬伯麟能堅守。與艦隊相犄角。合以海軍陸戰隊及新招諸民軍。爲數雖少。尚能牽制叛軍兵力。使不能異衆於北江。以禦北伐諸軍之歸來。效叛軍必欲得此而甘心。一欲終置文於死地。一欲以死力攻下長洲。使艦隊失陸地以爲依據也。相持二旬有餘。叛軍終不得逞。而艦隊中竟有一部份將士受其運動。使海圻海琛肇和三大艦駛出戰線。長洲要塞。孤懸受敵。遂以不守。文乃率餘艦駛進省河。沿途受砲壘轟擊。僚屬將士。皆有死傷。所駐永豐艦。亦被彈洞穴。然以奮鬥不餒之結果。竟於七月十日。進至白鵝潭。此役也。以兵艦數艘。處叛軍四集環攻之中。不惟不退。且能進至省河。以慴叛軍之膽。而壯義士之氣。中外觀聽。亦爲之聳。海防司令陳策等。更引率兵艦及民軍。往攫江門等處。以牽制叛軍兵力。事雖未就。而諸將士之忠勇勞苦。誠可念也。

■北伐諸軍。未聞變以前。已攻克贛州。近至吉安。陳光遠已逃。蔡成勳亦不敢進。南昌省城指顧可得。然北伐諸軍入贛州後。搜得陳光遠致其部將電報。已盡悉陳炯明謀叛事實。蓋陳炯明堅囑陳光遠固守贛州。以扼北伐諸軍之前進。而已則將率兵以襲北伐諸軍之後。故陳光遠據此。以嚴飭所部。死守以待也。北伐諸軍將領見此等電報。已知陳炯明蓄謀凶險。禍在必發。及胡漢民自韶州馳至。告以六月十六日變亂消息。軍心激昂。許崇智李福林朱培德即日決議。旋師討賊。黃大偉繼歸。李烈鈞留守贛南。以爲後方屏蔽。惟梁鴻楷所部第一師。於決議之後。潛歸惠州。與陳炯明合。第一師爲鄧仲元所手創。入贛之役。與許崇智等部。共同作戰。乃聞變之後。始而躊躇不決。終乃甘心從逆。仲元之目。爲不瞑矣。許李朱黃諸部。自南雄始與進至韶州。七月九日。開始與賊劇戰。復分出翁源。湘軍陳嘉祐所部。亦來助戰。前後二旬有餘。其始軍鋒甚銳。屢挫賊勢。賊匪援欲退者屢矣。然賊據粵漢鐵路。運輸利便。且憑藉堅城。以爲頑抗。而西江等處響應之師。不以時應。使賊得傾注全省兵力。以萃於韶州翁源一帶。與北伐諸軍搏。北伐諸軍。餉彈不繼。兵額死傷者無可補充。猶力戰不屈。直至蔡成勳沈鴻英之兵。自後掩至。李烈鈞所部贛軍。與敵衆寡懸殊。至於撓敗。於是許李黃陳等部。首尾受敵。無可再戰。許李黃等部。退至贛東。朱陳等部退至湘邊。此次北伐諸軍自五月初旬至八月初旬。凡三閱月中。始而由粵入贛。與陳光遠之敵兵戰。而由贛回粵。與陳炯明之叛軍戰。會無一日之休息。不但久戰而疲。即遠道之勞苦。已非人所堪。其堅苦卓絕。洵足爲革命軍人之模楷。而陳炯明輩。以欲遂其把持盤踞之欲。至不惜勾通敵人。以殃其十餘年同患難共死生之袍澤。廉恥道義。掃地以盡矣。(未完)

法日兩國文藝上之提携

▲巴黎東京每年輪開法日美術展覽會……明秋開第二次會於東京

世界新聞社神戶通信云。去年五月間。日本政府以比國京城將於秋間開萬國美術博覽大會。特派東京美術學校教授和田博士爲日本代表。赴比參加。和田爲日本名畫師。譽重一時。取道美國赴歐。抵紐約後。接東京電令。以比京萬國美術大會將展期開會。令改往歐洲各國考察美術。維時法日兩國畫家商定每年在巴黎東京輪流開法日美術展覽會。藉以研究美術。增進兩國睦誼。第一次會定於本年四月二十日起舉行。至六月三十日閉會。日政府即派和田爲代表。參與會務。今會事已畢。昨抵神戶。和田氏乘箱根丸郵船回國。據其報告。法國政府對於展覽會事。熱誠贊助。照料日本美術品之運送。非常周至。開幕日法統親臨會場。參觀一切。報紙及一般公衆皆深爲讚美。巴黎人士傾城來觀。外國旅客赴會者甚多。均予以好評。陳列品中最有價值者。爲東京帝國博物院中珍藏之日本古代美術品數件。經該院特許。借出陳列。此數品均爲日本國家所有。具稀有之歷史價值。最爲觀者所歎賞。此外陳列日本名畫磁器雕刻品漆器等。均屬精品。名畫及美術品經法人購去十件。內有古畫一幅。爲法政所選購。擬陳諸盧森堡美術館內。第二次展覽會已定明年秋間開會於東京。彼時日本文部省每年一度之美術展覽會。將同時舉行。法國著名畫家哀曼勤氏。已宣言願於明秋來日與會。並攜法國現代畫家名畫百幅陳列會中云。

短期公債分配四個月經常經費用途全文

類別。機關名稱。每月應發數。按成分配數。說明。

軍費。陸軍部轄近畿軍餉。約五十三萬一千餘元。卅七萬二千元。按七成分配按照陸軍部。近畿新餉單除裁軍餉及各項雜欵外列如上數。

陸軍部直轄學校局所各機關。約十五萬元。七萬五千元。按五成分配。

地方軍警等餉。約四十九萬元。三十四萬三千元。按七成分配。

公府指揮處。一萬四千四百餘元。一萬元。此欵核准照軍警餉一律發放亦按七成分配。

政費。參衆兩院。約四十二萬元。二十九萬四千元。按七成分配。

公府。十萬元。五萬元。按五成分配。

國務院及所屬各局所。十二萬六千八百餘元。六萬三千四百元。按五成分配。

蒙藏院及所屬各機關。五萬四千七百餘元。三萬七千三百餘元。內有蒙藏學校月支二千九百餘元因係學欵加發一千元。

參謀部及所屬各機關。九萬七千五百餘元。四萬八千七百餘元。按五成分配。

海軍部。七萬二千六百餘元。三萬六千三百餘元。按五成分配。

教育部及分設機關。七萬元。二萬五千元。按五成分配。

教育部八校。二十二萬元。十五萬四千元。按七成分配。

水利局。六千七百餘元。三千三百餘元。按五成分配。

京東河道處。二千七百元。一千三百餘元。按五成分配。

直魯豫巡閱使署經費。三萬四千七百餘元。一萬七千三百餘元。按五成分配。

直魯豫巡閱副使署經費。五千八百餘元。二千九百餘元。按五成分配。

文官懲戒會。二千三百餘元。一千一百餘元。按五成分配。

司法官懲戒會。一千九百餘元。九百餘元。按五成分配。

駐歲鐵路監督會。一千四百元。七百元。按五成分配。

八旗餉。四十一萬九千餘元。十四萬六千七百餘元。此欵照向例以七成折發後再按五成分配。

東陵餉。五千六百餘元。一千九百餘元。此欵照向例以七成折發後再按五成分配。

西陵餉。三千五百餘元。一千二百餘元。此欵照向例以七成折發後再按五成分配。

(未完)

來件

奉天省議會議速記錄(續)

九月十三日上午十一時開會副議長范先矩主席出席議員三十九人已足法定人數振鈴宣告開會(主席)本日請假者爲郭吾慶智林君國棟李君兆元周君從政趙君乃弼張君效良曾君欽張君成箕于君飾堂郝君良臣李君惠人鄭君汗臣君士蘇逵王君昌年等十四人(衆謂同人對於出席每隨意延誤此後凡無論假單或有假單而有不蓋章者以缺席論主席可令秘書廳一體通知以維秩序)(主席)(報告文件各銀行章程已經調齊惟興業銀行據稱向無章程故來送會(主席)按議事日表第一案爲省長交議水利局章程案初讀此案水利局擬將章程中之挖地收費兩項從新修正我會俟其修正後再行討論抑或即行討論應請公決衆謂該局章程既擬自己修正應俟其修正後再行討論惟須從速送會以免延誤(六十一號)(趙汝楳)此項章程係由省長交議該局既擬自己修正仍應由省署來文撤回方合手續(衆贊成)(主席)按議事日表第二案爲省長交議安東縣添設警所增添長警請追加十十一兩年度預算案初讀衆謂無討論請即交股審查(主席)此案交財政股審查(主席)按議事日表第三案爲省長交議彰武縣添警察遊擊隊請追加十一年度縣地方預算案初讀)

(未完)

大北新報改期出版

敬啓者、哈爾濱大北新報。原定本月二十日出版。所有籌備。俱已齊全。惟因前在東洋購辦新式機器。海運有誤。迄於昨日始克運到。架設安置。尚須若干時日。茲改於十月一號出版。以昭愼重。但辱蒙遠近各界諸公之惠愛。迭次來函預購。臨時延期。殊覺抱歉。同人只有益加勉勵。務求將來之備臻完善。以仰副諸公之雅誼而已。耑此布達。敬希原諒。

九月十二日

盛京時報社謹啓

志仁堂雙層化積膏

此膏專貼男婦氣積血積寒積食積心胃疼痛胸膈脹滿噎隔反胃氣膨水膨癥瘕痞塊痢疾泄洩腎寒腰腿筋骨疼痛手足麻木男子疝氣腎囊潮濕婦人經血不調腰腿疼痛赤白帶下子宮寒冷久不孕育並小兒乳食疳痞蟲積偏墜等症此膏收效甚速少者五六日多者十餘日不但積消聚散而且健脾衛生誠膏藥中妙品此膏每份兩張紅白藥面兩包洋五角

萬靈風寒虎骨酒

專治風寒閉塞週身筋骨疼痛四肢麻木不仁半身不遂口眼歪斜左癱右瘓肩膊串疼腿脚抽筋及多年風寒筋骨老病每秋冬疼痛並治氣寒心腹疼痛兩脇岔氣胸膈膨脹噎塞反胃胃寒嘔吐脾寒瀉痢兼男子腎虛腎寒疝氣腰疼精乏髓冷不能種子暨女子經寒經閉腹痛腰痛下寒白帶不能生育以及產後瘀血積塊等症速飲此酒立見神效每瓶價洋貳元

補元丹　壯陽膏　鹿胎丸

專治房勞虧損腎虛陽痿不舉精乏不能種子腰腿痠疼腎瀉疝氣夢遺滑精五勞七傷等每盒洋五角

專貼風寒筋骨腰腿疼痛並氣寒心腹脹痛男子腎寒腰痛陽痿不舉婦女經寒不能受孕等每盒洋一元

專治婦女經血不調經血紫黑腰腹疼痛赤白帶下子宮寒冷久不受孕產後諸虛百損等每丸洋貳角

本堂開設奉天省城特製各藥凡東三省城鎮均有雜貨行代理如貴到就近城鎮問買可也

太醫院宋醫立案發給執照各省府縣均有代理本堂宋醫子岐應症特此週知

奉天萬芝堂參茸莊

參茸補腎丸 專治腎氣虛損腰痛耳鳴 遺精白濁四肢酸軟陽事痿弱等症服之神效每匣二元每六匣十元

宋氏救喉散 專治咽喉諸症單雙乳鵝 喉瘟疹痘毒纏喉花柳攻喉或腫破潰爛水漿不進吹之立消每大瓶壹元小瓶五角

神效虎骨藥酒 專治腰腿疼痛 手足麻木半身不遂五勞七傷服此酒神效服大桶三元中桶一元五角小桶六角

牛黃上清丸 專治諸般火熱上攻頭暈 言語紊亂或偏正頭痛或咽喉不利等症服之神效每大盒一元二角小盒六角

立止咳嗽藥 專治遠年近日痰喘咳嗽 虛損勞傷等症服之清肺止嗽化痰定喘奇效每付四角十付三元五角五付一元八角

保胎健母丸 專治婦人久患墜胎者或 一次二次者或受孕之後服此丸萬無墜胎之患誠爲保胎之良藥每大匣一元六角小匣八角

調經種子丹 專治婦女經脈不調氣滯 血少時常腹痛崩漏帶下心跳脹滿骨嗽盜汗腰痠腿軟服之調經開鬱每大匣二元四角中匣一元二角

琥珀逐淋丸 專治淋白濁小便刺痛沾 染花柳魚口便毒毛髮脫落口鼻腐爛等症服之清淋解毒消腫止痛疏利下元通暢水道每包五角

開胃止痛丸 專治男婦心胃疼痛胸膈 脹滿飲食無味嘔吐惡心寒積肚痛等症服之甚效每付三角五付一元四角

萬應回生丹 專治四時瘟疫霍亂吐瀉 轉筋抽搐腹痛頭昏絞腸痧等症服之屢經驗起死回生每服五角

虎骨熊油膏 專貼左癱右瘓週身麻木 筋骨疼痛內服本堂虎骨酒最能舒筋活血每大張六角小張三角

雙合化痞膏 專貼男婦一般積聚心胃疼痛胸膈脹滿氣逆不舒泄瀉痢疾遺精疝氣腰腿疼痛手足麻木小兒食積痞塊氣虛脫肛肚腹疼痛常貼此膏化痞消積速效每份四角

代售處

哈爾濱大德昌　哈爾濱升慶　西豐東興　東豐合順興　長春祥順德　吉林源升慶　鐵嶺永慶東　農安縣玉茗順　四平街德聚源　奉化縣德聚源　新民縣利順東　錦縣福順昌　鄭家屯豐聚富　遼源縣台增益昌　本溪縣陽利順德　張碗舖　阿什河和順昌　岫岩永慶書局　懷德縣泰和隆　海龍縣鴻興和　江省同盛和　營口合順隆　呼蘭同和春　錦縣魁峰永　安東縣益增遠　長春恒順慶　北林子玉茗魁北　西安縣萬源東　大連茂盛　山城子源恒遠　公主嶺泰和增

麝香黑鉛散 專治諸般瘡道疼痛難忍急上此藥無不效驗大餅一元五角用黃寶蠟丸主治死跌打損傷消腫止痛服此丸有起死回生之力每付四角

兼營川廣藥材飲片參膏丸散膏丹虎鹿仙膠一概俱全外埠欲購本堂藥品將款寄下照辦不悞本舖開設奉天大西關 萬芝堂謹啓 中國電話一三四番

天瓜已紅之今日與 肋膜炎 肺病

奉送

◎全治實驗烏呢克爾療法
◎多數同病者全治實驗例集不
◎不可思議之個人珍斷法
◎初秋療養最宜注意之十五條

凡人食物之嗜好必以寒暑爲轉移夏日抗暑與冬日耐寒計則肉體之組織亦因之而變化刻下當暑去秋來之際天瓜呈紅爲一年中變化最急激的時期倘病人不留意於斯時殆無不致惡劣之結果者是故靈藥之効驗亦期於斯時顯著乘此機會勸罹肺病肋膜突者其速服全治實驗靈藥烏呢克爾可也速於今日其服烏呢克爾之患者有熱則熱退有嗽則嗽止他若呼吸困難胸痛動悸不眠盜汗頭痛等病皆一一減退食慾增進消化敏捷迄今已全癒故特寄禮狀致謝者已達數千之多實驗者皆異口同音百藥皆試殆無有如烏呢克爾之靈驗者其感謝之餘甚至喜淚交作故實驗諸君欲求全治實驗烏呢克爾療法及前紀其他數則皆全部奉送不取分文如致明信片即向東京日本橋區吳服町二番地安原商親處照會即妥

奉天西塔　牛心臺無煙煤　**三有公司**　電話日中四三番一二〇〇號

軍需品商 合名會社 **滿蒙商會** 奉天浪速通二十三番地 電話中一三二六 一三六五

營業課目 呢絨、毛毯、金絲、肩章、軍裝物品一概批發 分號哈爾濱道外八道街 電話長六三八

花草樹木販賣 盆栽各種出租 包辦工程築山庭園等事 **奉樂園** 奉天松島町 電話一二一八番

特別減價發售 汀發油以五百箱爲限 有希購者請速來本店面談可也 **鶴原製藥所** 奉天松島町十四番 電話(二)五〇五番 (長)三二八番

今有喘息、痰咳、諸症之新治療劑告諸患者甚勿輕視是幸 即

阿斯豆瑪豆爾

學醫士博 久保田晴光 藥學士 山下泰三 兩先生之証明

只服用一回後之效果如左

一、增體溫　一、止咳　一、卸痰

一、鎮呼吸之困難　一、去心中之煩悶

適應症爲喘息、及氣管加太兒、百日咳、肺炎、肺結核、其他咳嗽咳痰諸症或爲感冒豫防亦奏特效但絕無副作用

藥價 七元、四元、二元、一元、五角(試用分)

說明書無價贈呈　『其他有名藥店均有販賣』

奉天日站松島十四番地 鶴原製藥所

日本販賣所 奉天新市街中國代理店 鶴原誠藏商店 大德生藥房

化痔

痔之種類甚繁有外痔脈痔漏痔色痔血痔氣痔之別究其患痔之原大都過熱下注醉飽行房或房勞過度以致筋脈橫解精氣脫泄成燥成塊或陰虧熱甚痠或痛者爲痔腸血淋濟管長數寸或黃水紫血脫肛疼痛者爲漏本主人得家傳秘法虔製此丹無論新痔舊痔內痔外漏結核成管脫肛流血痛澈心肺速將此丹用白開水送服一丸每日三次縱使數十年極重極危之症速服一料包可斷根永不再發百試百驗每瓶現大洋一圓每料五瓶現大洋四圓另有雙料化痔丹功效尤速每兩瓶現大洋二圓八角每料六瓶現大洋七圓如日久成管另製包愈惡痔去管膏雙料每瓶現洋二圓單料每瓶一圓內服外擦功力更速●上海盆湯弄崔氏獅香廬●奉天大南門裡金銀庫胡同獅香廬分行同啓

痰

痰由痰生痰消咳自止故止咳必先消痰此理人盡知之然用何種藥消痰的消痰藥品係何種則人皆茫然矣僕體弱患咳多年消痰無法恐久咳成癆遂不惜金錢日謀消痰之藥凡流行海上及普通治痰者莫不購食其如服藥雖夥痰咳益甚則痰愈甚則痰愈塞日登飲而夜不眠神疲力乏骨瘦如柴癆象已形勢極可懼厥後購得崔氏所製半夏麴虔照仿單旦夕服之以覘其效驗孰意吞服未幾忽思睡醒咳止而思飲即痰亦不梗且續購半夏一打服未竟而痰若失由是竟止體亦健於今三年痰咳斂跡矣半夏可謂海內止痰消痰之第一上聖品也爰述大略以資介紹痰咳者○直隸警務處王品山謹啓○

奉天城裡金銀庫胡同內省長公署東首路南獅香廬謹

價目每大盒現大洋二元四角 小盒現大洋一元兩角 每打現大洋十三元二角 小盒試服現大洋二角

此發格外從廉 外埠郵匯極便 郵票概作九五

遺精聖藥 媧皇補天丹

此丸保補天氏大醫士新發明純採雄獸之腎壯禽之髓珠珀之英花之冬令精用化學法提鍊修合爲丸有水火既濟之功陰陽相生之妙性資王之功效甚速誠不可思議屢蒙歐美各醫學博士推獎故與市非牟利牛溲馬勃者實有霄壤之別無論老年少年所患陰虛陽萎之年不愈速服此丸俟其藥性達到奮發陽道困蘊丹田陰陽鼓動琴瑟調和復能壯筋骨補氣血添精髓返老還童如常服此劑雖夜禦數女精神不倦不愧扶陽固本之秘實補身之良藥也。主治先天不足後天戕伐。命門火衰水火不濟。色慾過度腰膝痠軟。下元虛弱夢遺滑精。年老氣弱陽不舉痿。情竇早開陽莖短小。交媾不歡臨房畏縮。精竅不固交不耐久。腎精衰敗交不受孕。氣血兩虧耳鳴目眩。手淫過甚精敗陽痿。百體委頓精神恍惚。服法每服五丸每天早晚空肚用開白水送下價目每盒現大洋一元每打現大洋拾元新到婦科聖藥月閲此藥岩治婦女身體虛弱面黃肌瘦精水不調臨用腹痛等症每盒現大洋二元〇外埠函購各藥補品均加郵費

奉天大南門裡金銀庫胡同省長公署東首崔氏獅香廬

精者人之性命之根源凡人未交媾之時其精涵於血中及至亦媾慾火動極周身流行之血至命門而變爲精乃人身何等慎重若有交媾之時忍精不泄或幼年悞犯手淫精竅不固甚至夢遺滑精臨房不舉而不堅或見色流精洩或既交不久精滿精滿此外亦有勞心太過相火妄動以致遺精者本主人得祕傳方有回天再造之功出化尤妙專治腎經衰敗各種遺精及以上諸症功能填精鎖陽種子補先天之不足培後天之基礎雖日白髮老翁多病神入男子爲亦能復舉如或不信請連服一月隨至行房時自然腎關堅固久戰不洩且精厚如膠種玉可必本主人如出言欺人男子爲血動物〇每瓶現大洋二圓每料五瓶現大洋八圓〇另製遺精必愈膏按貼命門能鎖精不洩其精寡藥行上海盆湯弄崔氏獅香廬〇奉天大南門裏崔氏獅香廬仝啓〇經理新到〇四薇青果此藥其味清凉其性溫和專治口乾香燥咽喉疼痛然去穴清心開胃止渴生津可稱獨步大合現洋壹元小合現洋五角

上海 人壽醫館餘年氏 藥室秘製

珍珠鏡面散 沈製羊脂珠粉 鏡面散 專治男女面上老幼雀斑酒刺煙統之類 每料五瓶現洋 每瓶洋五角 每料兩角半

沈製生髮膠 男女老幼脫髮禿頂包可重生黃髮能變黑髮轉烏 每瓶大洋五角 小瓶兩角半

奶香白玉粉 美國威爾生勃醫製 閨閣女界可代用川粉 香芬面香每包一角

湯森氏 上海實羅公司製 最新發明美容奇藥

生毛髮水 此藥効驗神奇長髮極速凡產後病後血枯髮禿及去之之髮均可生之眉毛擦之重生且而天之荒黑破 奇藥也每瓶大洋一圓 十一圓

愈班光面水 治雀班藥 此藥治雀斑汗母癬極効數即盡面容鏡光令人如美之神及雀班等症 每瓶洋一圓

面皰藥水 治酒渣擦藥 此藥治面皰粉刺酒渣鼻等症擦之能消除痕迹 每瓶洋一圓

皮膚白色索 美容奇藥 此藥令肌膚細膩白潤男女面上老幼均可用之神妙立見 每瓶大洋一圓

敬啓者時下中國一般撮影界日盛一日刻下正撮影界之好時節

照像機械

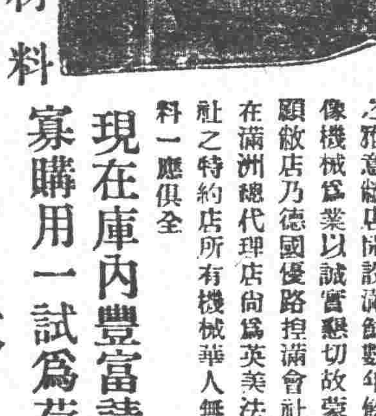

照像材料

敝店特由德英美各國選購精巧無比之照像機器以及照像一切材料從廉出售以酬顧客之雅意敝店開設滿鮮數年餘茲將專販賣照像機械爲業以誠實懇切故蒙中日諸君之光顧敝店乃德國優路擅滿會社及矮克發會社在滿洲總代理店尚爲英美法日有名製造會社之特約店所有機械華人無不試用種種材料一應俱全

現在庫內豐富請不拘多寡購用一試爲荷

奉天浪速町六 **岡田本店** 電話(三三四)(九五三)番 振替大連一〇七一番

在庫品表 定價表 型錄 無費送贈

小賣部 奉天浪速町六　支店 大連信濃町　哈爾濱 烏家石道瓜牙街

Sole Agents
For
The Samuel Samuel & Co, Ltd
The China Electric Co Ltd

營業課目

輸出入、油房、製粉、電燈電話、鐵道、工場、鑛山用諸機械、金庫、衡器鐵、鋼、土木建築用品

奉天浪速通
合名會社 **藤田洋行**
電話(三四三、二二四)(二九四) 振替大連一七八番

金鶴香皂

顏美與皮膚美

石鹼之本質爲洗除垢濁之用昔之云者能奏顏白現代化粧之秘訣從根本美容組織之改造以活之之美爲最新最優之石鹼植物性金鶴石鹼於日本廣矣云

美顏之石鹼也

金鶴の化粧石鹼花石鹼 本舖 野村外吉商店

東三省新聞

▲奉天▼

○東省局勢又將變換

東三省自奉直戰事告終後局勢爲之一變無論軍民政治咸與中央脫離關係茲著當道已情願取消自治中央苟能允其所要求交換條件當不難見諸實行由是以觀東省杌棿不安之局勢行將急轉直下仍處於安定之地位誠我東省同胞之大幸焉茲將其頤取消聯省自治之見端據聞誌之如下

▲省議會聯合會日內開會 奉吉黑三省聯合會之設立原爲維持張氏之地位殆爲盡人之所知茲聞該會定於日內召開會議互相討論是否取消聯省自治之意見以資表決

▲通電徵求取消聯省自治意見 張總司令以中央非令其取消聯省自治不與磋商其他辦法但聯省自治雖屬官辦要亦不得不謂出於民意既然允爲取消自當以民意爲指歸故業已通電三省省議會及各法團徵求能否取消之意見 (醒)

○奉張對時局之別聞

時局混亂變化無常昨晤某鉅公談及張總司令之方針所述甚爲確詳茲站舉其大要言之擁戴孫中山爲大總統段祺瑞爲副總統與直修好推黎下台以開中國之新局面云 (和)

○吳副司令電告邊情

江省保安副司令吳興權此次由奉返江昨(二十八日)來電謂據滿洲里探員報告滿站以上西伯利亞鐵路八十六號小站由赤塔開來俄國騎兵五百八十餘名除開往木拉街三百餘名外槪屯駐於滿站聞帶有機關槍五架大砲十餘尊槍械七百餘杆此次該項軍隊之調動用意如何不得而知因恐發生別項舉動已電令哈滿司令迅速派兵監視其行動特電奉聞云 (湖)

○籌設邊防司令部消息

據軍界消息張總司令現籌備擬在黑河地方設一邊防司令部其邊防司令一席頗屬意于朱子樵氏不久即當發表至其原因有謂因當局求賢若渴是項機關係因人而設至其權限與先時許蘭洲之剿匪司令相同所節制軍隊在六旅以上云 (郎)

○組織市政廳之準備

當局積極籌備之市政廳昨傳政界消息王代長意欲將來市政廳成立其中職員一部官委一部民選即以市政廳而立市自治之初階不作官衙性質日前派人調查商家資本及執事人資格即爲將來選舉市議員之預備如辦有成効逐漸擴張民權完全歸民自辦耳 (湖)

○吳光新南行之成效

吳光新回奉孫文代表偕同蒞止昨據某處密息謂吳氏此行與孫文及浙盧方面有所接洽而于聯絡上亦較有具體的進行其他方面無甚効果洛吳之代表亦在上海聯絡孫氏其間並有係洪伊極力斡旋無如因直隸曾聯陳炯明臨孫之關係係派人物意見紛歧多不欲與洛吳聯結是以其聯絡之計畫迄未圓滿進行云

○汪精衛遷寓城裡

孫中山之代表汪兆銘暨前湘南總司令程潛二氏抵奉已如昨載聞張總司令以汪程二氏寓在西站都旅館往來酬酢殊多不便爲表示優待親睦計特於廿八日午後三時派人乘車接往城裏俱樂部居住即晚張總司令治宴歡待所有省城文武大員均行陪席云

○中央請援助那使

據聞張總司令頃接中央來電略謂爲宣慰全蒙人民一致內向而除邊患計現已派遣那彥圖任蒙古宣慰使日內即行起程前往如有需要希即援助等情張總司令因職責攸關已覆電照行云 (郎)

○文官須一律考試

甄用文官章程第三條內分發到省之文官候補者其中亦多才學不足之人亦須應試王代省長特令分發到省之縣知事縣佐以及荐任職委任職之人員除現充重要職分經該管長官保免與試者外均須與試否則永不錄用云 (你)

○許蘭洲電告赴江

吉林剿匪總司令許蘭洲參議日前奉命前往吉(林)黑(龍江)兩省調查匪患以便着實剿除茲者許氏已在吉省調查完竣現已由吉赴江故昨特來電報告張總司令云 (醒)

○活佛晉謁張司令

現駐通遼之內蒙活佛昨廿八日來省寓日站大和旅館聞係因張總司令之電邀有要公協商云 (和)

○滿醫大開學典禮

南滿醫學堂改爲醫科大學現下設備已竣定於十月一日舉行開學典禮一般人士以該校爲醫學教育界之高府而於滿洲爲初創故對于其開幕非常重視茲採得其開學式次序(一)第一鈴(午前十時卅五分)學生職員着席(二)第二鈴(全四十分)來賓着席(三)大學校長式辭(四)社長告辭(五)來賓祝辭(六)卒業生總代祝辭式畢就別席宴會又該校爲鄭重計於開學之前並舉行左列之紀念事業(一)一日午前開學式(二)同日午後紀念聯合醫學會(中外刀圭家集合數百人)(三)紀念特別講演會(甲)來賓京都帝國大學教授戶田實學博士自九月十八日起迄廿八日十日間每日午後二時半至四時半講演(氣候之調節與衣食住)論(前會已終)(乙)來賓東京帝國大學物療科眞鍋嘉一郎君自十月二日迄五日每日二小時間講演臨床醫學與理學的療法(四)十月八日紀念大運動會(五)紀念學術講演會十月七日假公會堂舉行十月八日在城裡舉行以便中國人士之聽講云

○開整頓清鄉會議

警務處長王連成自兼任清鄉總辦以來力求整頓二十七日午後一時許在處內召集會辦于濟川及科長等會議整頓清鄉辦法議決者爲各縣四鄉冬防先由清鄉上着手由警察協助辦理並規定協助清鄉之獎勵直議至三時許始散 (喜)

○陳司令分頭校閱

憲兵總司令陳興亞爲校閱現駐各處之憲兵業於昨(廿八)帶同隨員差弁等起程分別前往營口安東東省路沿線等處藉覲成績而資整頓云 (醒)

○瀋陽又出現煤礦

東省礦產雖富甲全國而奉天瀋陽縣屬實不多見年前佟子岭地方發現煤礦一處已由省會議員關鹿鳴報領茲者劉通土屯村又發現煤礦一處礦苗甚優面積亦廣又經人在實業廳報領云 (郎)

○購買大宗軍火訊

此次外間傳說奉直又將有戰事發生識者同認爲謠言茲據軍界方面消息此說亦不爲無因現經中央某要人從中斡旋似決不至再開戰端惟張司令現向某國洋行訂妥合同購買大宗軍火不日運輸到奉究不知充作何用耳 (湖)

○鄭克莊辭議員職

奉籍國會議員鄭克莊現任依蘭道尹此次國會重開鄭本有辭道尹之意後見風頭不佳議員恐難持久遂捨議員而取道尹並向國會辭職仍爲道尹 (和)

○省議會開歡迎會

奉天省議會議長白永貞二十八日召集各議員到會開會歡迎由京來奉之參衆兩院議員藉資聯絡感情云 (湖)

○清丈局總辦更易

清丈局總辦王明宇自代理政務廳長後勢難兼顧局務經王代省長具請張總司令委任前官銀號總辦劉海泉充任至王明宇總辦則升爲督辦也辦則仍爲林成秀此項公文已于二十九日發表大約下月二日即可交替 (你)

○各縣佐紛紛晉省

省當局定於本月三十日裁撤各縣縣佐早見明令現聞各縣佐俱已遵令實行牛莊縣佐劉煥書復縣沙包子縣佐張劍夫昨已交代晉省另圖位置矣

○郵局將設東文課

郵務管理局因預備接收日郵故需用東文人材爲數甚夥該局因是項人材不僅重在日文尤須熟諳日語及郵政法規因之現已擬設一東文夜課專由該局人員於公餘受課練習云 (郎)

○李理事長更動訊

安東採木公司理事長李友蘭任事迄已數年雖未見起色然亦未有過失茲者當道不知如何擬將其撤換至於派何人前往接替業已內定究係何人容俟續訪 (醒)

○獨立團練習野操

衞隊獨立團駐紮西下窪子歸三八兩旅節制該團棄團長以該隊係屬砲隊於各式鉅砲必須熟練遂於二十八日督率全團軍隊攜帶車十輦赴東關邊門外操場演練野操云 (海)

○令查稅卡控案

財政廳以昌圖縣金家鎮之機房呈控該鎮稅卡於布稅而外又征機稅實屬累民王廳長特令昌圖稅捐局長詳查具報以憑罰辦云 (化)

○十一旅請領軍衣

第十一旅旅長湯閣臣氏特派其軍需官宋子橋氏日昨來省向被服廠請領棉軍衣三千五百套當即由安奉車運回鳳凰城云 (和)

○限制設立蠶桑校

教育廳謝廳長爲民俗地理之適宜計對於新學制令規定牛海岫蓋等縣得設立蠶桑學校現在各縣多有請設蠶桑學校者謝廳長以民俗既不相宜地理亦不相符若一任設立於民生教育均無裨益因之擬令限制不准濫設惟因有廣大蠶場者仍准設立云

○警廳開防務會議

警察廳長王連成以秋節伊邇商家結算在即市面防務不可不特別注意以防意外是以昨特召集各署署長巡官到廳會議加班放卡巡邏以昭愼密云 (郎)

○東報定期出版

衞隊混成旅旅長張學良所組織之軍事雜誌報業已勘定承德縣衙門房屋加工修理籌備已有端倪茲聞定名爲東報委司令部諮議張宣爲總理該報之編輯純係官署在差人員(義務)擬定十月二十日出版云 (海)

○民治報另委經理

近將發刊之民報係民治俱進會所創辦本推洪敬民爲經理近因洪有他就不願任此乃公推宋煥文爲經理聞宋曾任前北京國風日報編輯此次來係屬民黨所推薦云 (和)

○郭旅長又試探燈

第八旅旅長郭松齡前曾迭次試演探照燈以資嫻熟茲因近日天時驟變寒氣凝結該旅長又于昨晚(廿八日)在該旅部試演一次以覘光度之有無變壞云 (郎)

○商埠警署長履任

商埠局在警察六署內附設商埠警察署已委定張定坤爲署長等情曾誌報端茲聞該署長前日已至六署與郡署長接洽一切定於今日(卅日)正式就任並聞凡現在商埠地內之各分所即當劃歸該局管轄云 (醒)

○財廳改辦公時間

財政廳廳長王永江以氣候漸寒該廳辦公時間已多不適必須另行規定由十月一日起早九鐘上班十二鐘下班午後一鐘上班五鐘下班云 (海)

○監獄苗圃地標定

第一監獄王典獄長現將風雨台所有贖地書數寬准作爲該獄苗圃惟恐二者再行報領乃在該監標得爲第一監獄苗圃用地查該地上年曾試種水稻一次非惟不能獲利且折耗資本絕不適於苗圃當可斷言 (化)

○新委遼陽催欵員

遼陽清丈局催欵員倪正學現經財政廳委爲蓋復稅捐局長遞席之缺經清丈局王明宇總辦委王國裕接充于已於廿八日前往接事云 (你)

○電催孫廠長來奉

新任紡紗廠長孫祖昌雖經當道委任其人尚在吉林督軍署任諮議之職未曾來奉(前傳預備就任之說係誤)王代長以該廠刻正待人主持一切非行事宜故昨(廿八日)特去電催促其迅速來奉就任惟據另一消息孫氏之所以珊珊來遲者殆有不願就任之意姑誌以覘之 (醒)

○兩官吏復業律師

現經解職之察哈爾交涉員王世祺熱河都統署法官龔璋均會在省城掛號復業律師云 (和)

○日本視察團到奉

日本全國師範學校工業學校校長組織視察團來奉參觀各學校及工廠該視察團已於二十九日到奉經教育廳與交涉署派員迎迓並由教育廳派員偕同赴各校參觀云 (喜)

▲吉林▼

○自衛團恐實難現

省議會及地方各法團爲保護省垣治安議定組織自衛團一節茲以自治存無多經費爲難更以槍械無着現已停止進行觀此情形餉械皆無組織自衛事宜恐仍不能實現矣

○三旅駐軍署預聞

駐省之軍署四課決於秋節遷往長春聞四課遷長後餘出通天街軍署房院即改作調駐省垣之第三混成旅司令部辦公處所云

○日僑預備餞別會

駐吉日本總領事森田寬藏氏轉任駐美國大使館書記官預定十月初旬歸國刻吉日僑特預備公宴餞別聞公宴地點已假定幻寬運動場云

○吉錢法愈趨愈下

旬日來銀洋市價飛騰不已現大洋每元漲至百七十餘吊吉大洋每元漲至百一十餘吊金融奇緊官帖愈毛因此市面大起恐慌日前廿七日當局議定暫行維持取締法現洋市價不准再漲廿八日銀洋市價稍平省議會議員劉樾安君等以錢法奇漲急應設法維持而防彼產特於廿八日上午召集各團體各機關會議維持辦法特議結果如何俟訪續誌

▲安東▼

○各縣佐聯袂過安

縣佐一缺業經奉令裁撤茲有莊河縣大孤山石城島縣佐及寬甸縣太平哨縣佐輯安縣外岔溝二龍渡縣佐於二十六日次第來安集合一處晉謁王道尹報告交卸情形同日晚車即行同車北上赴奉云

○曹署長雖死猶榮

本埠第三警察署曹署長因病逝世身後蕭條平日又無蓄積其家屬及靈樞滯留安埠刻有曹署長生前契友代出募資助其遺屬現已募得計總商會三百元輔助會二百元車輛事務所一百元其他十元八元者大有人在總計不下千元云

▲大連▼

○日僑神社之秋祭

大連日本神社於本月卅日舉行秋祭典禮早由市役所及神社社務所籌備一切屆時必有一番盛况云

○中華火磨將開幕

連市軍用地中華製粉會社現將機器安妥定於十月實行開幕營部吉任已委呂新三氏担任一切云

▲鐵嶺▼

○中日懇親會預誌

邑東龍首山慈清寺前殿重修樓房已誌本報茲經數月業已修竣昨日廖監督以樓房落成特知會日官紳及本邑官紳定於十月一號在龍山舉行懇親會並賀該樓之落成云

▲開原▼

○早川社長抵開驛

滿鐵株式會社長早川氏爲視察路政於二十二日午前八時由大連出發十五日行抵開驛調查一切日僑各界要人物均至站迎歡頗爲盛事云

○稅務稽查員蒞開

近有財政廳派委稽查員二名來開調查稅務昨至石家台分卡値得高巡差多收小洋六角有傀職守當即咨照該管長官以憑罰辦而儆效尤云

▲昌圖▼

○秋季祀孔典禮

九月廿六日爲秋季祀孔子長塡先由牛監督通知勸學所教育會各學校並分派大成殿東廡西廡各主祭員通贊引贊分獻司爵司帛各員當備太牢少牢三牲香燭帛爵等祭品是日早三句鐘齊集聖廟各學校學生分班排列由牛監督躬親主祭東行典禮以示尊孔而崇聖典云

○恭宴高團附誌盛

駐昌奉天陸軍第三混旅第二團團附高卓然係陸軍講武堂第一期畢業學術精良頗有心得按日操督分科講演莫不熟必實力奉行是以軍隊之整齊軍紀之嚴肅日趨文明成效卓著雖團長統馭有術亦高君協助之力日前奉令調回旅部已派楊配章前來接替地方紳商農工警學各界對于高君感情融洽特于二十二日在西慶豐居張共設宴以資祖餞而表歡送是時濟濟蹌蹌觥籌交錯日暮始散于二十四日首途各界送至馬仲河驛云

▲哈爾濱▼

○王領事過哈回赤

駐赤塔中國領事王鴻年前以俄境亂黨燬壞鐵路等問題於十數日之前過哈赴奉晉見張總司令請示一切現已公畢不便久留當於廿七號由奉返哈旋即乘車西上回赤塔任所云

○外交部防匪計畫

北京外交部自東鐵沿線日軍撤退後對於東鐵各處之胡匪甚爲注意特擬出防匪辦法兩項(甲)增加護路隊以現有護路軍純歸軍省事長官節制於調遣上每多窒礙因此擬由督辦自行招募編練成隊分駐各站偏項由路局支給(乙)組織中東路委員會隨時討論整頓辦法俾將有所遵循聞王督辦已奉到此項命令云

○溫處長布告行旅

東省鐵路路警處佈告照得本處所轄各段區隊警俄員警分佈於本埠車站廠暨沿線各站者所在多有平時員警行動以及當値出勤概經局之以撙行繩之以規章著爲賞罰用示獎懲取締從嚴罔或疏懈惟是人心不同輒如其面善惡基於天性良莠根本已分加以本處所屬員警衆多縱屬時加甄別難保不無違章出軌之舉滋生事故或與行旅爲難或竟發生訛詐等情凡此種種均爲定章所應究尤爲法律所不容除隨時派員前往沿綫各站密查外爲此佈告本路行旅一體周知如遇本處員警確有上次情事應准來處告發訊係確實定當按法嚴懲決不稍存寬縱惟不爲挾嫌誣控周納無辜否則一經查出亦按虛坐之例移送法廳懲處藉重人權仰即知照云

○謠譯科長已委定

東省鐵路督辦公所謠譯科長劉斐氏奉命調升鐵路公司監察局稽核處長遺席重要不便虛懸王督辦即委楊世霖接充而楊氏業到公所視事云

▲桓仁▼

○各界祖餞李縣佐

桓仁四平街縣佐李雨東到任數載頗有政聲現奉省令裁撤以節經費該縣佐奉令後於日前來城將一切交代清楚以便回省各界因素日盛情甚好特於九月廿一二等日分別設筵餞違借表敬意云

▲西安▼

○區團長調隊勦匪

西安縣署准駐海龍縣自衛團區團長包文俊咨開因東邊海龍輝南柳河等縣境胡匪未靖理宜嚴剿以重治安而靖盜源請派警甲以俾協力剿辦而殲滅等因鄭韶泉縣長准此特令警察所長兼自衛團分團長駱濤卿保甲辦事員兼團董陳自明挑選精銳警甲兩隊迅速前往以重防務駱警長陳團董選派警察巡官白級三保長范廣成各率警甲一隊于月念五日前往海龍縣聽候區團長指揮查白巡官范保長充差多年富於武力此次應調擊匪必能特別出力以博功績云

新潮飛沫

乞丐問題研究 (續)

(端木鑄秋)

乞丐是各種人的一種乞丐的內部却又包含各種乞丐差不多另外有佢們的社會在這社會裏包含人類所有一切色彩佢們有佢們的組織在我的故鄉——當塗——有所謂『丐頭』簡直是佢們的會長他的威權能統治乞丐比現在北京政府所能執行的大倘人家有婚喪喜事非得先找丐頭給他多少錢他在門前照應着能使得乞丐無一個敢上門否則那一天不夠應酬乞丐并且佢們還有入籍法

要加入乞丐必先經過一定的手續方可不然非但必要的時候得着帮助而且能禁止在一定的地段內不准乞丐佢們有佢們的教育除掉將殘廢老弱在成伙作出去引動人的慈悲心還有種種的方法性慾爲人所不能免乞丐中既有男女自然會配成對偶佢們所生產的兒童不用說更有特別的訓練造成行乞的幹員了因此乞丐成社會上一大勢力到處受其影響雖然這不過內部的一點情形究竟乞丐墮落的原因是怎樣這是更重要的問題我可把彼來分爲幾種

(一)有生之始即爲乞丐者這種上面已經說過就是乞丐的產兒乞丐自身因爲不能生活而至行乞佢們的子女又焉能另覓生活這層當然是沒有疑惑

(二)爲時代變遷的產物社會經過一番改革之後失業的人必定很多這種人在有事做的時候生活已經困難一經失業更不能維持即使佢個人並非沒有生活能力一技能但因爲社會不用佢結果只好求濟於人

(三)社會經濟組織的結果社會的經濟組織不良資本階級上的人以佢們所受的遺產或原有資本壓迫工人使佢們終日勞苦只夠勉强敷衍衣食不能多餘一點積蓄倘或不幸偶成患病或因特別事故驟工資本者非但不稍與帮助並立刻召人替補等到病愈事畢位置既失弄到金盡裘敝仰面求人像這樣被迫墮落的實在很不少更有年老不能工作因無供養而墮落者亦屬此

(四)殘廢的自無生活能力有殘疾的人們就使有好的奉養已經無有生趣至於貧窮無養的尤爲可憐社會上的人復不注意及之總說佢們不做乞丐還有什麼事可做？

(五)爲惡習慣惡嗜好所驅使的如賭酒及鴉片或幼年恃有遺產養成墮性及後產業衰落雖有機會也不能做事因而流爲乞丐的概屬此類 (未完)

○焚燬違禁物誌聞

西安縣署自民國十年一月份起至本年九月底將首席承審員鄭餘九所有審結烟賭嗎啡各案內之烟賭各具及烟灰烟泡烟嗎啡並嗎啡針等物于本月二十五日早十鐘在南門外河沿焚燬于事前經縣署佈告外並分知與本紳農各界人士前往焚燬場合參觀商已犯未犯等人均有所感化是日閱燬斯項違禁物在場監視者除鄭顧泉知事賈利民承審員外其各界人士焚觀甚夥對於此種犯法物件諒皆有所感化云

▲西豐▼

○警所呈報違警欵

警察所長王沛然於本月九日呈報八月份所內共收入違警罰金大洋一百零一元計第一區官孫獻廷收入九元九角第二區官沙敬五收入六元第四區官黃海山收入四十元第五區官王鳴岐收入九元統核共收一百六十五元九角除留經費外如數呈繳縣署以便彙報財廳備查云

○呈領雙喜印花票

勸學所長張羽田近因所存雙喜印花稅票爲數無多於本月十六日呈請縣署飭發一角雙喜印花稅票三千六百枚當高山縣署發給各則婚書九百套與章程套應貼雙喜印花稅票四枚請速飭發一資貼用而便推銷吳知事即准如所請照數發給云

▲輯安▼

○新邦彥舊地重遊

輯安附近各縣(大江沿)與韓岸僅隔一水向係鹽匪充斥區域自客歲新邦彥君充任輯安製驗緝私局長極力整頓設法杜絕私鹽並傳諭各卡長認眞防堵私鹽入境痛改營私(販小票鹽)之積弊復親赴臨江撫松長白各縣調查一次除分別設法杜絕私鹽外並苦口勸念鹽商不准販賣小票鹽戶亦不許希圖價廉買用鹽販之私鹽(即小票鹽)復假各縣商會開會提倡設立鹽棧採用集股辦法衆擎易舉不數日各縣鹽棧紛紛成立該局長代請牌照以便營業各鹽商暨鹽棧股東均能監視私鹽出境前此以販鹽謀生者咸紛紛改業自是厥後官鹽日見暢銷私鹽永遠杜絕商民感戴有口皆碑說者謂整頓鹽務如新局長誠巨擘焉嗣因事就結後調往安東緝私局整頓一切近聞稅運使以東邊鹽務關係重要又委任新邦彥充任輯安製驗緝私局長於十四日飛往接收一切各界爲特別歡迎藉慰年餘之渴想云

▲樣子哨▼

○陳隊長剿匪捷音

涼水河鎭自陸軍去防胡匪屢次擾害幸淸鄕第一隊隊長程秀田及巡官隋明山協力防堵始保無虞日昨(二十)有匪首鎭安福山等帶票由街北經過隊長陳永山聞耗帶隊尾追至大靑頂子與匪接仗鏖戰二小時是役也計奪回人票十名斃數匪押送回防仍行帶隊追擊以期殲滅諒此小醜不難一鼓成擒

▲伊通州▼

○朱知事躬親祀孔

今日(廿六日)爲秋丁祀孔之辰縣知事朱約之於早三鐘許率同警學各界人員齊集文廟舉行祀孔典禮讀祝演說頗極鄭重其祭品則爲五猪五羊二牛祭畢并分給各團祭肉云

○第九區解到胡匪

縣屬小張山第九區區官恩佩亭拿獲胡匪一名並由該鎭南山搜獲快槍兩顆子彈兩帶比經審訊供認爲匪不諱於昨(廿五日)派遣巡官富榮九帶兵數名押解來縣依法懲辦云

▲阿什河▼

○添設國民學校

邑勸學所長秦仲岐以城中戶口殷繁就學兒童頗衆原有四關國民學校不足容納遂於本署假後在西南門裏淸眞教堂前胡同添設國民學校一處按成立次序之先後定名日第廿四國民學校委崔兆嵩爲教員學生暫招一級訂於月之廿七號行開學式云

○秋季祀孔誌盛

本日(廿六號)爲秋季祀孔之期早由高仲容監督飭令籌備會誌前報茲悉屆時由高監督率領與祭人員前往致祭其祭品爲太牢兩隻少牢十二隻在大成殿及兩廡行禮如儀並有各校生徒奏樂唱歌頗爲盛況云

▲張家灣▼

○郭家屯商團撤消

縣署第六區郭家屯商民前因靑紗帳起胡匪出沒無常該鎭商戶擬招募練丁一旦有事藉以防範經各商戶會議酌招商團廿名以資捍衛街市現値秋來青紗已倒匪患亦將消滅遂於九月一號將該廿名團丁撤消以節經費云

▲黑龍江▼

○督察處遷地爲良

黑龍江軍警督察處處長因原址前在關公廟內距城甚遠加以日漸寒冷稽查等赴城遠巡殊爲不便該氏於日昨(廿六號)請准遷移公園教育會舊址以便適中云

○王局長轉升知事

嫩江縣徵收局長王佐卿來省多日茲聞昨二十五號省署牌示該氏轉升湯原縣知事約三五日內即行履新云

▲綏化▼

○省議會展期招集

綏化省議會議員嚴子久近(二十三日)接省來公函謂本屆第三次常會原定九月一日招集因閉會時期延長開會時間亦應展緩擬於十月一日實行招集十二日開正式會議云

▲綏稜▼

○分令赶造決算表

段監督以現屆十年度經過按照會計施行法地方收入支出決算限期已迫是以令行警察所游擊隊勸學所迅將十年度先出決算造表送署以憑彙編轉送限期攸關勿得稍延云

▲綏芬河▼

○炸彈連防匪衛民

綏寧鎭守使兼剿匪司令部炸彈連現奉張效坤司令之命開赴由穩至寧之中途駐防以便防匪衛民於九月二十四號出發連長孟昭賢率二三排駐楊家店距綏三十里第一排排長郎憲章駐平房距綏六十里從此綏寧道中商民定必不受匪患云

▲橫道河子▼

○陶署長巡閱駐所

本站特區警署陶署長蒞任以來對於警務應興應革諸事無不力加整頓以盡職守近以所轄各分駐所遠居各站忽視查業於日昨(二十日)乘車東下巡閱各駐所以便隨時指導而臻善之地步云

冠蓋往來

▲趙振綱(奉吉黑三省顧問)二十八日早由長春來奉
▲王鴻年(駐赤塔總領事)二十八日赴京
▲李開運(第一師二十四團二營副官)帶新募兵百二十名二十八日晚赴北鎭
▲羅濟(中國郵務局顧問)二十九日早赴連埠
▲宋墨林(黑河道尹)帶隨員二名二十八日晚赴勵家窩棚
▲張爾芝(第一旅二團稽查)帶新募兵七十名二十八日晚赴北鎭
▲張宗昌(綏寧鎭守使)一行五十二名二十八日晚來奉
▲闞慶麟(五十三旅軍需官)一行三十名二十八日晚赴錦州
▲松平日俄會議日本側代表一行二十九日午前八時四十五分由長春來奉即由安奉綫回國
▲末光源藏(奉天警務署長)二十九日晚赴連埠

行市及糧

●奉天各糧行市(九月二十九日)

●各地電報

●東三省官銀號匯兌行市 上海 天津 大洋 現銀 六十六元

取銷哈濱分館
本報業在哈埠設立支社由陽歷九月三十號起將報收回自行

神皋雜俎 (本欄歡迎投稿)

小說

社會小說 徐生自傳 (八三) (儒丐著)(禁轉載)

第十一章

他雖然這樣說。我究竟有點不信。又說了一會子話兒。天有十點多鐘了。我便和老廉告辭回去。老廉因爲喝了酒。又因千代給他幾句好話。行在路上。已然忘其所以。他本沒十分醉。却故意作出醉態。把制服也脫了。搭在肩頭上。這時路上行人已稀。星月之光。照在民家的樹籬上。十分清寂。我二人便由喜久井町。直向福壽館而來。老廉口裡唱着月落烏啼霜滿天的劍舞歌。走了廿多分鐘。纔到家。這時全館子裡的人。都睡覺了。我和老廉。却住在樓下東端一個走廊下。我們二人住室。却是正相對。我一進屋子。便捻起電燈。剛要撩起帳子。上床上歇一歇。誰知我方往床上一躺。床上已先有一個人。倒嚇了一跳。我剛要問是誰。他却撲赤一笑。我把燈拉過來一看。却是那個下女。我說你爲什麼在我床上睡覺。把我吓着了。他笑着說。我等你們半天。老不回來。又不敢關門。怕把你們關在外頭。好容易我纔聽見你們唱着回來了。所以我纔撿滅燈。藏在你的帳子裡。嚇你一下。但是你爲何這早晚纔回來。我說在朋友家吃飯來着。他說。我不信。你一定沒什麼好事。他說到這里。我很有氣的。我說什麼好事不好事。你有權力干涉我嗎。他見我如此一說。幾乎要哭。這時幸虧老廉過來了。教他給弄點開水去。他纔拿了茶壺去了。論他待我的意思。便是自家老婆。也不能這樣掛心。可是我心裡這時只有個千代。無論根我怎樣好。我終是不爲他所動。而且彷彿很討厭他。但是他在我身上用情。別人雖然不知。那居停主人的妹妹。究竟是個老婦人。關於女子的心理。和一切舉動。分外比別人觀察的清楚。假如他若不是善類。或是沒受過他兄長的道學薰陶。他一定利用有姿色的下女。誘或一般青年學生。從中取利。有何不可呢。可是這個婦人。不是那樣。他純粹和他哥哥一樣。完全還是維新以前的人。他總怕在館中住的學生。上了下女的當。他見這個下女。在我身上的舉動。多有可疑。不知何日。和主人說了。竟自把他辭退。而且這下女臨去時。他們也不教我知道。大概是乘我上學。那個加當。教他走的。有一天我由學校回來。這老婦人追到我的屋子。叫着那下女的名字。和我說道。他已走了。但是他手裡沒有你的東西嗎。你沒借給他錢嗎。他如拿了你的錢去。你自管說。櫃上替他還你。我說全沒有。他纔放心去了。俗語說得好。有老王。恨老王。沒老王。想老王。他這一走。我心裡反覺很難過的。正應了那句話。我雖不殺伯仁。伯仁亦由我而死。

(未完)

寫情小說 珍珠樓 (三八) (冷佛)

第十章 貪信難通

這少年看了半天。幸喜是左右無人。蘭子亦看出了神。不知這少年是誰。原來這少年姓李。名叫佩符。是關裡昌黎縣人。在此地某家燒鍋。充當跑外的夥計。如今因習俗更變。商家也規矩寬了。夥計有狂嫖好賭的。自要你不誤正事。櫃上是一概不管。因此這李佩符。也極好逛。平素也知道此地。有個花烟館的女子。乳名槐子。只是從此經過。因爲不能就延。槐子是什麼模樣。從來沒有見過。今天他看見蘭子。長的眉目清秀。艷麗非常。誤以爲就是槐子呢。當晚就約會同志。求著熟習門徑的。先往拜訪。即至與槐子一見。在旁人眼裏。還不理會。這佩符一看。大爲掃興。暗與衆人說道。錯了。錯了。這人就這樣容貌。也算是有名的人麼。眞是盛名之下。其實未副。因問槐子道。你們那前街路北。有一個破門樓。隣裏有一株桃樹。門前有兩顆門槐。那住戶姓什麼。槐子笑道。你打聽作什麼。那就是我的媽家。佩符聽了。只不答言。槐子又笑道。這也怪了。橫豎無緣無故。你不打聽。想來你看見什麼人了。佩符笑道。誰說不是。因時日落之際。所見的光景。細述一遍。又問槐子道。這個女子。你能夠轉來不能。槐子忙搖首道。嘸喲。我的神天菩薩。你眞可妄想攀高。人家是良家女子。你別看我幹這個。我那兄弟媳婦。可是好人。這時那佩符一聽。心已灰了一半。衆人中有知道蘭子的。接口笑道。佩符兄來。敢則你爲的他呀。你想要弄他。那可萬難。因將街巷所傳。有個許營長。花了許多洋錢。贈的赤金鐲子。鑽石戒指。始終也沒能到手。平日那端莊矜傲走到大街上。眼皮不抬。因此大家夥。贈他一個外號。都叫他珍珠樓。如今這許營長。還正惦著呢。憑他老那樣勢力。那麼有錢。蓋一個珍珠樓的錢。都花到這裡了。不信呢。你出這槐子呀。

(未完)

筆記

文藝叢考 (續)(陶明濬)

▲律詩

世言律詩。始於沈宋。然考楊愼五言律祖一書。所載何遜。庾信、徐陵、之作。已開其體。唐人研揣聲音。穩順聲勢。其製乃備。七言平敘易於徑遂。雕鐫失之佻巧。比五言爲尤難。蓋屬對貴穩。遣事貴切。揣字貴老。結響貴高。而總歸於血脈動蕩。首尾渾成爲妙。以其法森嚴。故名之曰律也。

▲拗體

趙甌北曰。拗体七律。如鄭縣亭子澗之濱。獨立縹渺之飛樓。杜少陵最多。乃專用古体。不協平仄。中唐以後。則李商隱。趙嘏輩。創爲一種。以第三第五字。平仄互易。如溪雲初起日沉閣。山雨欲來風滿樓之句。有波折聲撞之致。至元好問。又創一種。在第五六字。如來時珥筆誇健訟。去日攀車餘淚痕句。後世用者絕少。

▲絕句

唐樂府也。篇止四語。而倚聲爲歌。法總以語近情遙。含吐不露爲主。

譯叢

鄉談隨錄

余暑假家居。以馬賊綁掠故。不遑寧處。夜輒投宿鄰家。一日邂逅術士。工星命之學。詢知爲江南人。冠服秀整。貌甚都。與余同宿。談詞淸雅。灑脫有名士風。因問數游江湖。得奇聞乎。對曰有。旣承下問。當爲子詳說之。有農人子某生者。鰥處也。傴僂不羸。性好漁色。弱冠失怙。家中落。又無恒業。貧不能自存。乃奉母鄉居。捕魚餬口。會壽暑。日中不堪其熱。乃易夜而漁。一夕張網於荒陂枯楊下。時更魚已三躍。星月朦朧。忽聞撥剌聲。疑懼間。步音漸近。數十步外。驟約有人。緣溪來。稍近始辨。錦衣繡裳。眉目面面。赫然女屍也。大駭思奔。女覩網即怯退。凝立移時。道雞聲唱曉。東方已明。始快快入叢草而沒。翌日夜半。生携網復往。則女已先在。覩網又怯走。相隔十步。遙對嫣然。生固好色。於是喜出望外。已忘其非人。戲曰。卿何貪夜野行。不畏有強暴耶。女笑而去。生歸告母。母大驚曰。此僵屍也。奈何近之。生曰。是女與兒。稔察無惡意。荷藏飯粒。強食之可復活。及夜而往。女遙立迎迓。生擲網相就。出飯納女口中。飯盡女仆。膚飢柔嫩。手足痿痺。因負之歸。靜養數日。生氣全復。嫵媚動人。乃飾詞告於族黨。涓吉成婚。女奉姑維謹。伉儷尤篤。不啻魚水。而又勤儉治家。寬厚仁愛。族黨稱賢。於是其家富比封君。後數年。母壽終。生一子小字金梁。女教養有方。一日乘生赴鄰村飲。忽憶生前事。霹靂一聲。東向馳去。及生歸。扣門無應。排闥而入。渺無人跡。惟子呱呱泣牀上。生爽然自失。追詢親隣間。亦無見者。幾悼嘆至死。一夕撫子方眠。忽覺耳旁小語如蠅曰。久別夫君。想思苦已。妾子在抱。繫累甚苦。實與君言。妾非人也。以妾遭災餓之禍。深受君飯粒之養。與君恩愛數載。以報養德。而了宿願耳。善教孤子。勿復望妾。生開目。即不復聞。駭心愕顧。並無其人。自是不復愛悴。日惟躬耕治家。以樂餘年。又好施與。凡親而貧。疎而賢者。咸濟之。故鄉里中。有善人之稱。其子今爲某省長。慨然有澄淸天下之志。過事雖禍福在前。毅然爲之。功則歸人。過則歸己。德澤所化。人皆慕之。術士言畢。余聞而異之。遂泚筆錄之。以示不忘云

(鳳城省立二師範生李濤澤)

別錄

警犬學 (十) 軍用警犬專家 克歐(顏光國)

第二章 外洋警犬

德國警察報告云。警犬之設。不僅減少罪案。抑且人之道德心日增。蓋不良匪類。對有警犬城鎮。知所避畏。故此等城鎮。小竊案已經絕跡。人民甚爲安枕放心。此刻在德國法庭。已公認警犬。行爲。有見証之效力。當余在德京時。發現一命案。有警犬循路追蹤。直至車站。故官家得以確知兇手。係由此站登火車而逃。警即根據此一線光明。飛電各站。旋即逮捕。預擬乃絲毫不錯。一如眼見焉。

至其犬之爲用。亦有二類。其一爲巡夜犬。此等犬專作警兵入夜巡邏。職務如下。

一巡邏線左右。如有非常之事。能關照警兵。

二如有人拒捕。能幫助攻擊。

三如有逃犯。能追獲之。

此種犬。不望其順地追跡。只用爲護衛。以保衛僻靜處花園公園等所。在巡邏之警犬。其性愈烈愈好。並須有疑心性且甚巨。余善追逐匪類盜賊。此等賊匪。多在外國騷擾。當與克蓮少尉談話間。伊鄭重告余云。巡夜警犬。實將夜內出現之賊匪一律肅清。並承其指點。德犬報告之眞僞。且指官家之報告書曰。外邊多謊。惟此則確實可稽云。

追蹤犬。據有特別嗅力。故能在案地上。嗅而追踪。如尋常之巡夜犬。只得嗅出左近生人而已。倘人已遠逸。則追踪犬方始招用也。

至此等犬。皆養於適中之地。一有用處。立即以電話招來。或用火車。或用汽車。皆非常迅速。至則令其嗅可疑之痕跡。在德國追踪犬之用處甚大。余親自考驗。犯事之後。必須當時令犬嗅跡追踪。方能尋到盡處。然而外間所論。犯事數日後。或在稠人叢中。及熱鬧街市。必能追跡不誤者。直可以謊言斥之。無足爲信也。

(未完)

醫話

宗之醫話 (沈宗之稿)

▲醫案

隔食症(俗作噎膈)水飲可入。食物難下。名爲隔者。因病在膈間。有隔阻之意也。有云胃脘閉者。恐未盡是。何以能飲而不能食。胃之上口。名爲賁門。如膏如脂。舉叠其中。即胃陰也。西醫所謂酸。與此理同。久膈之人。津液枯乾。胃陰必亡。即胃酸少。故僅入水而難下食。書云。糞若羊矢者。死不治。津液竭也。治膈之法。必須養胃陰滋便燥爲主。增添胃液。即助胃酸也。若食物入則反出。或朝食暮吐。暮食朝吐。則謂之反胃。病屬虛寒無火。與隔食不同。宜分別而藥。此症乃神思間病。須善養七情。如心情快愉。病必減輕。如不適意。病致加劇。此是患膈症。最要之點。丁巳春余治餘姚張某君。妻妾三四人。因乏嗣因故憂鬱致疾。已三載餘。呼吸困難。食物痛若刀割。有時食自胸右下。津液乾枯。胃脘痿腫也。爲製金銀花膏。服至半月痛止。惟仍隔食。又服五汁飲(即薑梨藕密韭。各搗成汁。一方加鮮生地黃汁亦妙)。又兩月。而不能下食。繼用大劑。滋陰增液之劑。年餘全愈。總之。五隔十噎。乃無形質可攻之症。治法。宜緩不宜急。欲圖速愈。必速之死也。

□雜報□

△奉天▽

設保險分公司

人壽保險事業原屬勸人儲蓄之一種方法既利於人復利於己茲有黃詩樵君聯合同志集合巨資經金星人壽保險公司委爲東三省分公司經理擇定地址於大西關小什字街定於十月一日開幕年來奉省儲蓄事業頗爲發達可見一般人民儲蓄美德日形發展亦社會上可喜之事也

圃業受賞

張總司令賑濟難民各界均多捐助圃業團亦助捐若干張總司令以圃業皆屬細民猶知熱誠捐助洵屬可嘉爰賞給熱心公益四字匾額一方該圃業團遂在榮行南頭組織牌樓以期懸掛云 (海)

註冊不准

北關八王寺住持僧佛喜因該寺地址界限不淸已與地隣在法廳涉訟該僧乃赴瀋陽縣公署呈請將該廟產註冊以免爭執而杜糾葛詎被王知事洞燭其奸不准所請云 (化)

請緝竊賊

城南黃泥坎村住有農民白玉忱者家道小康前者被竊賊偸去衣服首飾計値五百餘元之譜曾報告警所迄未破獲故白玉忱於廿七日來城在省署及警務處呈請飭緝云 (湖)

誤服藥丸

南門裏于公館之次公子向有煙癖近在藥房配合戒煙丸藥一包其妻患血症亦市丸藥一包同置匣內昨晚其妻誤服煙藥將五六小時藥性發覺疼痛不堪始知錯誤遂急往橫山醫院調治云 (和)

撞傷老嫗

二十八日下午二時某屯吳姓大車來城售賣黃豆歸時行抵南邊門外因車行甚急適有老嫗沿途拾柴末及躲避竟將胳膊撞傷嗣經多人解勸車夫出葯資小洋五角方始了事云(湖)

禍由自取

日昨有大車一輛行至大西邊門裡鹿鹿奔馳適有一不識姓名之兵士意欲趁車猛力向上跳躍因車行甚速未能站住墜落地下被車輪由右臂軋過耳亦軋下鮮血淋漓後經該管警察將車夫抓住一併帶所送署訊辦云(醒)

妓女被竊

樂陞班妓女小紅昨晚有生客數人前去開盤該妓忙甚在屋未久遂被遊客竊去單袷衣服五件共值小洋百餘元

情虛胆怯

工夫市住有素賣嗎啡之陳兆元者日昨正在內室整理藥針適被四署警察突然入室陳某看風勢不好當匿避內室究不敢聲該警移時日(查戶口你們無人嗎)陳某始知非爲查拿嗎啡而來遂出而應對及警察去後猶冷汗直流戰慄不已云 (郎)

悍妻毆夫

大西關杵牛彔胡同住戶某甲素業商爲人懦弱向受制於床頭獅昨廿八日不知因何觸怒於其妻被其妻幽囚屋中搯打摔備受酷刑某甲力不能抗大聲呼救鄰人以妻毆其夫不好排闘而入只得隔窗相勸詎某氏竟不釋手直至打够始放之出然某甲已遍身靑腫狼狽不堪矣世之男子虐待其妻者吾常聞之矣茲則妻虐其夫殆所謂陰陽顚倒抑或女尊男卑之嚆矢與

媒婆受軋

小南門裏街東住戶高志升之女經趙高氏撮合許與大北關橫街北黃某之子爲妻儀娶之趙高氏即高姑女之姑祖母已定本月二十七日(舊曆)過禮因高女向黃宅索取首飾衣服黃宅不許媒婆告知高女女怒竟以老拳奉贈並言非照數送來不可趙高氏現正自悔多事云 (寔)

△大連▽

離婚作罷

沙河口十二區八十五號地范淸德之妻王氏與范要求離婚一節已誌前報茲聞范某托投希九氏等從中調說允給王氏樓房一所現洋一千元王氏仍回范宅安分度日云

新開劇場

小崗子宏濟街近有王鶴年汪一齋朱春山等新由天津邀來各女伶六十餘名在南大街龍世界館內演唱洛子定於舊歷八月十四日開幕屆時必有一番熱鬧云

△本溪▽

寃魂作祟

縣北火連寨前因河水暴漲淹斃戴姓大小四口已誌本報茲聞該村每夜鬧鬼不時號哭尋找財物及其兒女鄉人皆聞有希禾除者放槍驅嚇乃東擊則號聲在西西擊則哭聲在東亦云奇矣或曰該婦同伊子女淹斃後家中財物被隣佑盜去因而作祟是否屬實姑誌之

郵差不愼

本溪縣往城廠郵寄之書報均係陸路乃郵差往往有在途中不愼致有丟失之件近據商號謂往別處寄信竟未收到確有其事茲本月十三號報紙及二十號報紙均未收到是該郵差之疏忽丟失亦可想見郵務前途何堪設想耶噫

△鐵嶺▽

合祀關岳

本月廿七號爲合祀關岳之期先期由縣署通知各界於早六句鐘舉行合祀典禮廖監督劉團長高警察所長以及各校各長紳等均行到場與祭云

查烟得賞

警察事務所高稽查任事以來頗稱盡職前在徐家店査獲盜匪二名近復查獲烟犯一名連烟土二十兩一併交所警察所長以該稽查頗盡職殊堪嘉許賞賚有加云

署長物故

本邑河西大靑堆子村人曹陞閣前曾在鐵嶺任警察總辦及區官等職前年由上峰調任安東第三署署長之職近以積勞成疾竟爾物故昨廿七號西子曹芷華扶柩歸來暫厝於西關遼其同鄉館云

△義縣▽

甄別司書

駐邑陸軍二十七師五十四旅百八團團長崔鳴山因奉旅部命令于月廿號傳集該團各營連司書見習各生在團部舉行考試以資甄別崔團長當派蔣書記官監考司書生黃書記監考見習生場內秩序極爲嚴肅觀者咸謂將黃二書記官之主持毫不徇情云

△開原▽

冰雹爲災

邑內五穀豐稔農家正在收割之際詎十二六號忽然天變初爲細雨紛紛旣而冰雹大作小如黃豆大若鷄卵約歷半小時遍地皆白許久方化各菜園之白菜均被打傷至於未收五穀亦被害不淺此誠數十年未之災異云

又出竊案

南街關帝廟胡同康姓於日昨夜半正睡熟之際竟由窗戶近來小窃窃去綿被四五床及單裌衣服十數件追知經覺賊已杳無踪跡矣

△樣子哨▽

少婦淫奔

樣子哨鎭東城水頂子地方住戶李姓婦年逾花信恣色平常而性極淫蕩忽于昨(二十一日)不知與何人暗訂雙飛之約潛逃無踪李某四出追覓亦無踪跡能否珠還合浦姑誌之以觀厥後

△黑山▽

剿匪失利

黑山東鄉梁家窩棚突於本月十四日竄來股匪李香九等十餘名攜帶人票盤踞該地一區副甲長袁德新聞警督同保長王海山率丁往擊衆匪於匪王瑞屋內甲長分途痛剿斃匪數名袁甲長亦被匪擊斃命並斃保長王海山卽甲丁五名其餘甲丁亦多受傷餘匪及將亡丁槍械及匪屍攜去潛逃無踪能否破案容訪再誌

卡長易人

黑山半拉門稅捐分卡長紀從周任差數載矢勤矢愼該鎭商民皆表歡迎茲聞紀君因有他就懇請長假業蒙照准遺席未便久懸已將總局調委富家莊分卡長秦卓洲接充門鎭稅務定有一番起色姑誌之以觀其後

△北正鎮▽

演戲酬神

距鎭街十里之二龍樓口屯前因祈雨得雨公擬演戲以答神庥已在本管警察請准於昨十八日開演際値農暇之時一般紅男綠女紛紛前往觀戲頗極一時之盛

學生旅行

本鎭縣立國民學校校長楊欽嶠於本月十八號率同學生數十名赴東郊旅行參觀秋景試查動植物之形態全體學生喜氣洋洋午後歸來毫無倦色云

△昂昂溪▽

現洋漲價

江省金融向來使用廣信公司之官帖九內地所產糧米牛馬及僱工各種交易莫不以該官帖爲本位至省運入貨物如布疋煤油等類則隨大洋漲落價格近日昂站現大洋漲至百拾五吊一圓是以江省人民及小本營業者莫不大受打擊云

△訥河▽

擢升巡官

訥河警察第二區南門分駐所巡官邸福臣刻已升任六區區官東門分駐所巡官某甲他調各該巡官遺職未便久懸經警察所查有商團班長趙子安胡占元二人堪以擢升昨已委任分別視事云

補藥暢銷

黃芪爲補藥聖品載在本草盡人皆云訥河嫩江每年出產數萬斤據藥商知該二邑所產最佳有蘇性善者因鑒於泊來補品充斥利權外溢甚鉅於是集資在本邑勸工廠內設爐用新法煎服煉成膏價値極廉是以極形暢銷幾供有不應取之勢云

△通河▽

匪首就擒

匪首綽號占江龍嘯聚匪衆盤踞紅石頭砬子地方大肆搶掠陸軍混成第一旅騎兵三營營長張忠信與步兵團副官張福山帶隊往剿該營長等以不入虎穴焉得虎子乃均換便衣遥入匪巢出其不意活捉占江龍及胡匪十一名於二十一號帶至通河因旅長已返呼蘭旋即乘該輪解交旅部去矣

△海倫▽

差弁陣亡

海倫南對周家近有股匪百餘名在此盤踞百十團馬團長帶隊痛剿相持數小時團長差弁溫景祿奮不顧身竟爾中彈斃命該團長比令兵士將差弁之屍送街備棺掩埋矣

嚴查烟賭

海倫警察所長荆撫辰到任以來對於烟賭兩項非常注意嚴加禁止三令五申倘有不肖之徒陽奉陰違實可痛恨荆所長特飭令警察各區偵探查明即訪日來獲有烟賭各犯數起均送縣署罰辦云

△密山▽

軍紀嚴明

吉軍五旅一團馬二營長石蘊峯到防以來不但剿匪不遺餘力而且嚴整軍紀所部兵士對於商民公平交易稽查上街謙謙有禮概無拔扈之舉是以各兵從無遊串住戶擾害商家情事實爲密山人民所僅見者故咸謂防軍軍紀甚嚴明云

△綏芬河▽

妓女潛逃

埠北大院三等妓女翠芬不知何故突於本月廿三日晚六時潛逃無踪迫其枚捍某聞之四出尋找已杳如黃鶴現下貼有告白謂有將人送回者謝一百元送信者謝五十元能找回否俟訪再誌 (夢一)

自由論壇

◎投稿者注意

本欄歡迎投稿任憑作者對於國事及地方事宜自由發揮意見有所批評然須出諸公正平允如有意詆謨或藉以攻訐各個人者本社一概屏棄並須具眞實姓名於稿尾以杜流弊

▲中山宣言　孫中山又發洋洋千言之大宣言矣吾人閱之不禁爲之憮然孫自失敗後國人對孫多希望其一變舊日態度專心社會運動以挽救國是不應沾沾於個人小怨以異國本即記者亦屢以此言進中山矣乃宣言中十之九爲攻擊陳炯明者於國事前途絕無具體之主張即進行之方案亦未一見是孫心目中除報復陳炯明外殆無他事足使其念玆在玆者也夫陳之攻孫在道義上實爲萬不足訓者記者亦曾痛責之然在孫當反躬自省不應常日在之親個人恩怨較國家休戚爲重國事已如一盤散沙危機疊疊間不容髮中山爲國中元老應爲國家大局著想苟利於國遑恤其他而其所以詔示黨徒者尤應以快恩讐矜名譽爲可薄而諄諄以相戒此則不失爲元老之態度而亦不失爲愛國者之所爲今若是何其局量之狹而不能容物之甚耶竊爲之惜也 (鷗)

▲淸室大婚感言　幼主無心下詔禪讓意謂朕從玆奉皇太后退隱山林以樂悠游之歲月永受國民之優禮親見政治休明不亦樂乎老臣有憂泣歎於塞下者曰倘射上林雁或逢蘇武書悲壯云乎哉凄涼云乎哉直是眞個血淚劇術仰此事至今已十有一年嗚呼玉泉池畔草萬蓀山下煙不禁同掬傷心淚豈獨前朝遺臣乎

近據京訊云淸室大婚典禮處擇吉夏曆九月初三日已刻舉行納采禮二十四日已刻舉行大徵禮十月十二日丑刻淑妃入宮册立十三日寅正舉行大婚典禮是時淸室之王公大臣以及大小宮監均頗極忙碌是亦一時之盛然而記者不禁爲淸室慶賀轉不禁爲中華民國之一平民溥儀氏撫今憶昔也 (大石)

▲懲辦李廷玉　曹銳遂去靖力勸曹錕電請懲辦李廷玉不知曹錕對此其意見果如何我以爲曹苟稍具識見自應從乃弟之請而有所表示也

何以言之今之軍閥果已恣唯跋扈不可一世矣而其餘依附軍閥者亦輒偭規越矩驕橫自肆如李廷玉者即其流也李之攫取贛長亦儼然挾曹吳以自重顧就事實言殆不過出於蔡成勳之指使未必即爲曹吳所許然則爲曹吳計又何苦代人分謗耶電請懲辦以正法紀其事固不容緩也

抑吾人於此又有一言可以預料者則使曹錕果請懲李廷玉其效力必且甚遠蓋贛民之呼籲中央可以置若罔聞而軍閥之電請則又不能不奉命維謹也吁可慨已 (鬼鶻)

▲刊誤　昨報劣僧宜懲一則係鳳城來稿誤排瀋家屯特此附列

總發行所開設奉天大南關●製藥各種成錫均有代理

老福順堂廣告

奉天巡按使化驗●北京內務部立案●奉天警察廳化驗

頭痛藥 每袋五角
睡藥 每袋八角
胃痛散 每袋三角
祛痰散 每袋五角
咳嗽藥 每盒八角
瘡毒膏 每盒四角
牙疼水 每瓶五角
吐血藥 每袋五角
大補血 每瓶一元
殺蟲散 每袋角半
退瘧散 每袋三角
瀉下藥 每袋二角
虎骨熊油膏 大張六角
參茸百補丸 大匣五元
寧坤至寶丸 每匣二元
虎骨花蛇酒 每瓶元半
甘露藥酒精 每瓶一元
理血健腎丸 半打七元

最新編定 **製藥彙報** 業已出版

如承索閱隨時寄贈

（內容）一、序 一、通函治療規則 一、函購規則 一、本藥店啓事三則 一、註册執照獎憑佈告各種影印 一、製藥各種功能主治服法用量價目附注各病原因症狀及攝生法 一、擇錄局方各藥價目一覽表

（附啓）本堂報係屬贈品承索閱分文不取但請開明函件處所姓氏併請注明係由閱盛京時報得知爲荷……本藥店謹附敬啓

健胃散 每袋四角
癬疥水 每袋四角
感冒藥 每袋二角
治痔膏 每盒一元
瀉痢散 每袋三角
脚氣水 大瓶六角
梅毒丸 每袋六角
消毒丸 每袋四角
淋濁丸 每袋五角
平瘟散 每袋一元
香丹 特包二角
遺精藥 每袋六角
筋骨疼痛藥 每袋四角
小兒驚風散 每袋三角
小兒消積散 每袋三角
清胃化積丸 每盒六角
利水消腫藥 每袋五角
通明眼藥水 每瓶五角

營業課目

軍裝軍械 各種機械 鐵道材料 五金雜貨 銅鐵水管
硬煤烟煤羊毛皮件呢絨 五穀雜貨電氣機械器具 海味肥料滊車並其材料 油類木料焦炭硫黃黑鉛 道木洋火綿花洋絲洋布
包辦工程 代理 水火保險

株式會社 **大倉組**

總行 日本東京市京橋區銀座三〇七
分行 北京 天津 營口 上海 九江 香港 安東 倫敦 紐育 漢堡 西士呢 大連 本溪湖 及日本各地
奉天出張所 奉天十間房 日電 五六五番

新到德國九一四藥針真正

自歐戰以來交通不便。德國九一四來源早斷。雖有日法二種通用市面。論其功效不及德國者遠矣。近來歐戰平和。各國仍照舊通商。所以真正德國九一四。又復運到中原矣。此藥製者純淨性平無毒。即無病者射之清血。亦無妨碍。如染梅毒者射之。其殺菌力甚大。更無絕嗣斷後之說。染花柳者諸君注意。凡一切梅毒下疳慢性橫痃。或咽喉肛門潰爛。及骨節疼痛等症。注射一針七日保痊。永遠不犯。因此藥初到恐未週知。特別減價二禮拜。患此症者諸君速來本社注射。莫失此良好機會也。

奉天金哈濱 奉天濱江花柳醫院院長何子範謹啓

分設哈爾濱道外新市街路南大白樓便是

教學國語者注意

本局對于國音國語所出的圖書和教具，都是很精良，很切實用的，種類極多，現在把他列在下面：

▲教科用書
國音教本 一册一角
國音讀本 一册一角
王璞的國語會話 一册六角
語文法大綱 一册角半
語體文法 一册三角
國語文法講義 一册三角
萬國語音學大意 一册角半
國語發音學大意 一册角半
國語會話 一册八分
國語常識會話交通 一册八分
國音課本 一册五分
中華國音留聲機片課本 一册三角

▲自修參考用書
中華國音留聲機片說明書 一册一元
新定國音發音法 一册二角
訂正 國音易解 一册二角
訂正增補 國音實習法 一册一角
審定 注音字母教授法 一册三角
審定 國語正音法 一册印刷中
國音獨習法 一册印刷中
黎錦熙的國語講壇 一册四角

▲兒童用書
國語文類選 四册定價二元
白話文範 小說 一册四角
白話學生尺牘 一册二角
白話商業尺牘 一册二角
通俗文類鈔 一册二角
白話唐人七絕百首 一册二角半
兒童文學叢書 故事 第一集七分 第二集七分 第三集七分
兒童文學叢書 小說 第一集七分
兒童常識書 第一集（狗） 一册一角
兒童叢書 笑話 第一集七分
兒童叢書 動物第一集獸類 五分

▲字典辭典
國音小字典 一册二角
國音小檢字 一册一角
國音熟字表 一册一角
中華國音新字典 一册三角
中華注音國語字典 一册四角
國音普通字典 一册四角
注音新辭林 二元四角
中華國音新檢字 一册印刷中
國音學生字典 一册印刷中
國語詞典 一大册印刷中

▲教具
審定 中華國音留聲機片 片子六枚計十二面連機器實售七十四元只買片子實價四十元機器不單賣◉特價一次繳清照實價九折◉分期繳款不折不扣先繳半價即可將機片取去餘款一年內繳清但須機關蓋印經手人簽名蓋章
審定 彩色國音積木 每副八方 甲種六角 乙種九角 丙種一元二角
審定 國音木牌 每副八十五枚 四角五分
審定 國音拼音牌 每副四十六枚附拼音牌四十三角
審定 國音色版 每組二十方二角
注音字母 拼音練習盤 一組一角
國音方字 一匣四角 附教授書

中華書局發行 (辛265)

諸君讀書治事有疑義乎？請查字典就明白

華、英、德、法、科學、商業、國音、各種字典詞典 中華書局均有出售

中華大字典	精裝 四册 十六元	平裝 十六册 十元
中華縮本大字典	平裝 二册 六元	本裝 十二册 四元
中華中字典	平裝 一册 三元	本裝 四册 一元八角
實用大字典	精裝 一册 三元六角	
中華國音新字典	平裝 一册 三角	
注音普通字典	平裝 一册 四角	
注音國語字典	平裝 一册 四角	
國音小字典	平裝 一册 二角	
國音新辭林	精裝 一册 二元四角	
新式理化辭典	精裝 一册 一元八角	
博物辭典	精裝 一册 三元	
審定新式學生字典	平裝 一册 四角	本裝 一册 三角

袖珍英華雙解字典	精裝 一册 一元	
新式英華雙解詞典	精裝 一册 三元六角	
新式英華詞典	精裝 一册 二元	
英華正音辭典	精裝 一册 三元六角	
袖珍新式英華學生字典	布面 一册 七角五分	皮面 一册 實洋一元
中華英漢商業辭典	精裝 一册 一元	
英字異同詳解	精裝 一册 實洋一元八角	
德華字典	精裝 一册 五元	
英華雙解法文辭典	精裝 一册 二元	

(仿59)

唯有一 赤玉

美味滋養 以葡萄酒 朝夕一杯 優於百藥

赤玉牌葡萄酒

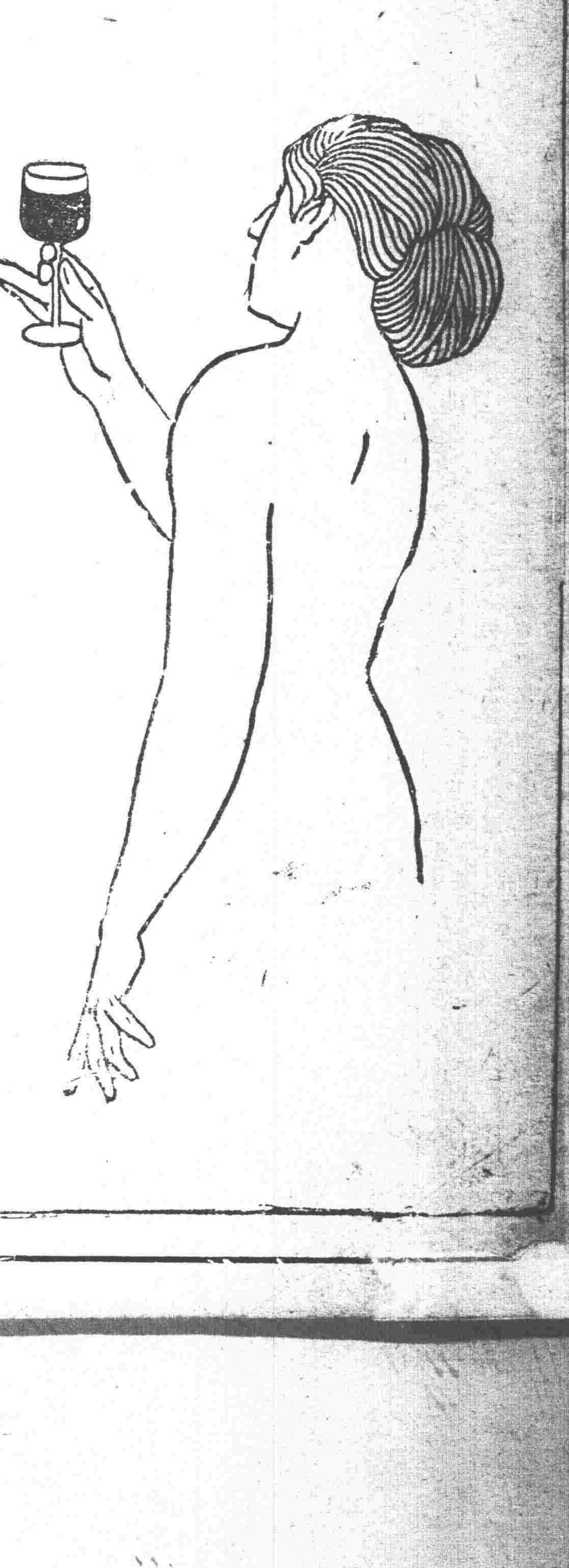

民國要聞

內閣之前途與國會

▲王寵惠對同意案之冷靜 ▲議員方面對王閣之態度

內閣問題。因各方面多未疏通就緒。故其基礎上。頗現不安之狀。若不干署揆第一步辦法。即爲解決財政問題。欲藉財政之成績。爲維持地位之手段。惟國會常會開會。即在目前。同意案一事。各方面均極注意。國會議員方面。意見紛歧。對於王閣以無接洽之故。多取懷疑之態度。據某君述及王署揆對此問題。純然冷靜。已決定取不疏通主義。更聞王之心意。以爲渠爲學者。與各方皆無關係。即不疏通。議會對渠個人亦不好意思不爲通過。且目下議會亦無 不同意全體閣員之魄力。至議會對現閣其他閣員。與以同意。是於王氏個人並無惡感。則內閣根本亦不致發生問題。王寵惠因有此種把握。故對於議會遂決取不問之態度云。

又據某消息家云。此次署閣發表。純係出於洛陽一方面之主持。該方面之閣員中最得寵者。即孫高二氏。該兩氏只管討一方面之好。其餘各方面不免銜恨在心。微聞多數議員對於王閣之態度。大體固不反對。然將來提交國會徵求同意時。對於某某閣員。恐要開一頑笑云云。姑誌之。以觀厥後。

八釐公債銷售問題

▲銀行界尙未肯承受 ▲價格上大受影響

一千萬短期公債條例。業經公布。但聞銀行界方面。尙小有問題。緣日前財政當局與銀行界接洽時。預定還期爲四十餘月。現條例公布忽延長爲五年。以此銷路必致漸遲。又銀行界提出之希望條件。政府亦未能完全履行。故要求政府須將折扣寬讓。方可暢銷云。又一消息。則謂銀行界要人。迭在某處集議。將於該項公債。尙有懷疑之點。蓋以公債名稱。依法須經國會之通過。今政府以應付緊急政費爲言。在國會閉會期內。貿然發行。轉瞬第三期常會開會。設有議員。根據法律提出異議。則該項公債。縱不至根本推翻。而在短期流通中。其價格難免不蒙影響。彼時銀行界以九折高價。承受在前。遇此債券本身問題之搗亂。其危險將有不堪設想者。故目下各銀行暫且不能抗議又如何接受與推銷。應先詢明政府。對于前途一切應有之障礙。是否確能負責掃除。不至貽下何等影響。然後再集各銀行。開一正式會議。討論分認勻銷方法云云。又據新聞編譯社云。十一年八厘公債一千萬元條例業已公布。財政部對於此項公債既決定分四個月流用。專以維持北京局面爲重要目的。所謂分四個月者。係指九。十。十一。十二等月分。每月二百五十萬元。九折發售。另照成案扣手續費百分之六。則政府每百元實收八十四元。則每月二百五十萬之額。可實收到二百十萬元。其分配京師各機關。略分緩急先後。有七成五成之不同。然沾潤頗爲普及。既以維持北京局面爲重要目的。故如駐外使領之欠費則并未列入。

又據北京大陸通信社云。一千萬元之十一年短期八厘公債債票。雖尙未印就。而財部已派員分頭向銀行界接洽。而兩日來之成績。頗不見佳。據銀行界中所述。不能暢銷之原因。(一)安總稅司不肯簽字。深慮停付債欵。爲片面理由。道勝銀行再起抗議。(二)該債未經國會通過。將來恐有變化。(三)價格過高。市面不易流行。(四)金融枯竭。國內各銀行。亦無多大之實力。故銀行界會議之結果。承售者祇有金城鹽業等三銀行大約合計不過一百餘萬。預料將來之成績。一千萬票額。售出者半。至多不過得現銀三百萬。而一半之抵押欵不與焉。聞銀行界對於抵押六折。尙嫌太昂。至多僅允四五折。故統共總計。大約不過五百萬。祇敷點綴各方面軍警費若干。至中央政費。尙須乞靈於有利兌換券云。

奔忙籌欵中之曹吳索餉

千萬公債票與二百兌換之發行。或曰專爲秋節。或曰實爲尋常政費。或則反對充作軍費。或曰軍費亦不得不稍稍敷衍。然無論如何。發行者自發行矣。而要餉者亦總然要餉。近日索餉最激烈者。爲保定方面。茲將昨日所得消息彙誌如下。

曹使於王博士甫登台後。即發電索餉六百萬。並派左繼梧晉京。陳述節關需欵情形。左氏已於前日出京返保時。並攜帶羅文幹覆曹一函。頃據財政部消息。曹接函後。二十六日又來一電。除關於節前欠餉。令其速即籌撥外。並責令無論如何以後務須每月撥付保方軍餉一百萬。聞羅氏接電。爲之搔首躊躇云。

保方索餉之使。絡繹於途。繼左繼梧之後。前日又派十五師騎兵團團長程希聖來京。對於六百萬之舊話。毫無減價之餘地。王閣此時。閣外交迫不得已遂商之保方要人吳毓麟。請其轉向曹使緩頰。允於節關內先籌足二百萬元。其餘則俟度過節關後。陸續儘先撥付。吳已於(二十六日)上午十一時銜命往保。曹使是否允諾。尙屬大大問題。而王氏敷衍軍閥之心亦甚苦矣。

惟據保定消息。曹氏語人對於現內閣。並不臧否人物。惟保定欠餉甚巨。財政現狀無論如何。保定軍隊。當然不能不加維持。故一定再電致羅財長索餉。並派左繼梧來京索取。聞經羅氏覆函交左代表帶回保定。允於十一年公債發行。以京畿軍費餉項開支餘剩。匯充保定軍餉。而曹氏見函。深致不懌。以同是軍隊。何有保定與京畿之分。於是翻見財長之於支配軍餉。已存厚薄之見。故昨又致羅氏一電。積極催索欠餉。大有急如星火。迫不及待之勢。此外並述及鹽餘一項。統計每月約可二百五十萬。中央必要之政費。每月不過十分之六。請以所餘十分之四。逐月匯付保定充作餉項。俾安軍心。羅氏得此電後。大有坐卧不寧之勢云。

河南軍民兩長將更換說

▲督軍張福來 ▲省長尹之鑫

某方面消息云。豫督馮玉祥調陝察綏熱巡閱使。各報喧傳已久。茲得確實消息。保洛與府院兩方。皆已接洽妥當。不久即可見諸事實。省長張鳳台。老邁無能。迭經人民控告。各方早有更換之意。聞此兩項命令。秋節前定可同時發表。督軍則以久戰功高直軍宿將張福來繼任。省長則畀諸品學兼優。現任直魯豫巡閱使署參議尹之鑫氏云。

贛長問題之糾紛

▲李廷玉逃往上海 ▲贛省會擁鄒 煃 ▲謝遠涵對贛態度

漢口二十五日電。南昌消息。江西新委省長李廷玉。因受各國公團及市民激烈反對。已逃往上海矣。各公團及市民遂一致推戴鄒日奎爲代理省長。並由省會加以選舉。爲蔡成勳反對。並以武力壓迫。鄒亦逃走矣。現在市民已派代表赴滬促謝遠涵到任。否則請辭。以免擱置。陷於無政府地位云。

江西代表爲請撤李廷玉事。日前由京赴保晉謁曹使。曹使謂李廷玉資格未孚。且爲保全中央威信計。萬無眞除之理。但謝遠涵事實上不能到任。予與吳使爲維持現狀計。合電商一次。擬由蔡督辦暫兼。徐圖解決。不日當專電保荐云。贛省長謝遠涵氏。以中央政府及旅京江西同鄉電促來京。商決該省一切善後事宜。業於昨(二十五)晚十時餘抵京。現寓東長安街中央飯店二十一號。某社記者於昨日(二十六)午前十時往訪。問以對于贛局之主張。及在本人意旨若何。謝答云。解決贛事。須與府院商榷。再定具體辦法。至余(謝自稱)本人意思。大約有二。即(一)尊重中央命令。(二)順從本省民意。

記者問。保洛及蔡成勳之意思。究竟若何。

謝答云。外傳蔡成勳如何如何。余(謝自稱)因未與之見面。不得眞相。以前種種。或係部下所爲。恐非本人眞意。虎臣(蔡成勳字)歷官甚久。對於中央明令。未必弁髦若此。洛吳本屬文人。且係秀才。與一般軍閥用心不同。述其近來所爲。與保曹相依。均欲在扶持國家四字上做事。豈肯與中央明令及江西民意相反以自擾耶。

記者問。先生在滬曾見協和李(烈鈞)否。

謝答云。余訪時適協和就醫。且針後發熱甚劇。因未晤談。

記者又問。先生以前所歷辛苦與所持堅忍。非特贛同鄉感激。吾等亦極欽佩。以後仍肯如前之辛苦與堅忍否。

謝答云。辛苦堅忍。余平生作事。大約如是。雖對於省長二字上。未便更復如何辛苦與堅忍。然爲尊重中央明令與順從本省民意計。又不得不更復辛苦與堅忍耳。

談至此。時已十時半矣。來謁者絡繹不絕。記者始辭出。觀謝氏此種態度。似能辛苦堅忍到底者。

保洛不諒解之程度

▲雙方極宜諒解 ▲兩首領原無隔閡 ▲關鍵在高孫二氏

日來外間宣傳天津會議情形。咸與張英華去職。及內閣改組。不無關係。但說以張英華之已就財政委員長職。似此風說。非盡實事。惟保洛兩方之首領。原無隔閡。而保洛之左右。近因幾種問題。彼此不免有誤會之處。且洛陽方面多燕魯新進之士。對於保定一般勞苦功高之輩。往往不屑與之爲伍。演來演去。洛吳之左右。對于接近保定者。幾乎不欲其染指內政。此次組閣其明証也。據深知曹意者云。當此大局未統一之際。與洛方決不至發生惡感。即視現內閣。曹意非對王有何反對。而視孫高諸人爲欲操縱政局者。則久已不以爲然。故保洛之間。不免因高孫而尙需加以疏解。曹既聲明不欲干涉中央政治。雙方之左右。果能趁早諒解。則一切問題均可冰釋。否則將來國會開會後。使政局受影響。使保洛有問題者。其導火綫必仍在高孫兩氏云。

閣議通過之有利兌換券

▲通過閣議之辦法 ▲較董康之辦法何如乎

羅文幹襲董康之故智。所擬發行之短期有利兌換券。已經閣議通過。辦法八條。內容大致如下。(一)發行總額爲二百萬元。(二)基金及利息。每月由財政部指撥鹽餘二十萬元。以爲兌現之用。(三)兌現期間。自民國十二年五月一日起。每月兌現二十萬元。分十月分兌。兌現方法。以抽籤定之。(四)此項兌換券分一元五元十元三種。(五)利息一分。於兌現時一併發給。(六)此項兌換券。與國幣一律通用。所有各鐵路局電報局崇文門左右翼各稅局各烟酒局各印花稅處。一律搭收五成。但以北京爲限。(七)兌換付息。由財政部指定平市官錢局辦理。(八)此項兌換券。如有人破壞行使信用者。以紊亂金融處罰。以上辦法。大致與董康所發行之兌換券同。惟據辦法所載。吾人可揣測此項兌換券。必且不如董康所發行之券。其理由有三。(一)上次之券。發行之翌月。即可兌換。至告終不過十個月。而此券則須發行之第八個月。方可兌換。至終結須十八個月。故彼雖自號短期。而實則增長。(二)兌換基金。雖亦指定鹽餘。然鹽餘之前途。染指者多。恐輪不到作兌換基金。(三)前此之券。明定作現金行使於納稅。尙不能博社會信用。而此次限搭五成。其信用更弱云。

希望各省擁護中樞之電商

▲蘇浙結合之前途

黃陂鑒於王寵惠。諸事負責。頗抱樂觀。特擬速電曹吳兩使。囑即轉商北方各疆吏。迅謀携手。礎商擁護中樞計畫。所列求助地方綱領。如財政一項。嗣後公開。當行具體辦法。暫時但能自固現狀。不使逼迫中央。政治上。政府雖在飄搖之中。然有國會補助。各省斷難干涉政治。軍政上。僅宜極端收束。政府即已獲益非淺。此電准今明日發出云。

齊燮元近與盧永祥往來頗密。外間極端注意。昨據公府確息。黃陂亦以此事。關係長江。極屬重要。乃日來所接確報。則謂齊盧向於北方直奉直皖戰事。在省境防務上。實有種種誤會。因之蘇浙互起猜疑。現今中央力圖北方團體鞏固。首先應除各項隔閡。故齊撫萬盧子嘉。均願携手聯合。惟仍限於省界上剷除枝節。能否擁護中央。當視第二步之接近云云。

參議院議長選舉票之價格

參院議長競爭情形。前已披露。茲據確訊。覬覦斯席者。以楊議員永泰爲最力。連日四出聯絡。所費已屬不貲。某某政團方面。以熱衷者有大人在。視爲奇貨可居如是。提出同意票之最低價格爲一萬元云云。

財政討論會之施政方針

全國財政討論委員會委員長張英華。業已就職。茲誌該會對於規劃財政辦法之大要於後。(一)裁厘加稅爲必要之舉。如裁厘須如何豫備。加稅有若何把握。擬召集會員討論一定辦法。(二)對於內債基金之整理各辦法。擬開會討論。(三)到期外債之息金。爲數甚鉅。究應有無抵還辦法。擬由本會討論之(四)將來借入之內外債用途。及各方面之支出。由本會隨時監視之(五)擬由本會派員分往各省區調查財政狀況。以爲將來整理時之參考(六)由本會發出通函。向各機關徵求關於財政上各議案。以便列入議事日程。隨時開會討論云。

吳佩孚對曹黎之表示

▲現內閣之裏面

此次組閣。吳對曹有表示。願盡力於副座。想黃陂至來年十月任滿。荷行陳橋故事。有兩強藩不允幫忙。且滋關外及濱海省分政敵之口實。故請曹漸進。安於副座。曹已默許。故將內閣讓步。同時吳對黎亦有表示。謂願擁護終任。並請爲曹佈置副座。黎志在戀位。得此甚慰。故內閣悉聽洛派主持。至曹銳邊守靖劉夢庚吳景濂等。是希望三爺一步登天者。仍不放棄前此主張。故保洛間仍未能慰貼。三爺寡斷。恒聽左右言。或竟對一二閣員致不滿。亦未可知。在洛自謂主張貫澈。而不知環境情況複雜。故政潮不會平息也。

曹吳對于西南北歸辦法

中央近因南方各省首領。極力主張聯省自治。與北方取對峙形式。會電曹吳兩使。徵求對于收復西南之辦法。據聞于二十六日已來覆電。略謂西南倡言聯省。多出在野政客鼓吹。復因中央無統一標準所致。爲今之計。祇宜早由閣議決定統一宗旨。宣佈中外。一面由滇黔入手。使其聯合四川軍界。礎商北歸。並託該三省公民及各法團。從中運動和平。俾期早達統一希望。而免演成分裂云。

吳使規畫蒙事

軍事機關消息。吳使對於內外蒙古。早有種種計畫。嗣因南北大局定。且無相當人才。可以擔出當無事。故未實行。吳氏現擬乘張。在末關外勢力雖厚。然對蒙一節。尙若何規畫。而吳氏以熱河方面。爲對付奉方之重要地點。故積極從事收復。因王懷慶曾獻征蒙之策。吳氏遂轉商王氏。與李垣共同辦理蒙事。熱河方面。暫由吳氏兼領。聞吳已將此意。遂知於各方面矣。又據參陸處消息。吳氏此舉。蓋欲同時解決關外一切事宜。如此王氏慨允此行。則對付奉事。可以措置裕如云云。

枝節叢生之國會問題

▲民八議員又開會 ▲新新議員亦說話

近來國會問題。既有民八民六之爭持。而新新議員。亦要趁此機會出頭說話。聞民八議員。以國會閉會爲日無多。不久又將開會。亟應重整旗鼓。再謀抵抗之法。昨日午後二時。在頭髮胡同六號開臨時文書部幹事會議。決分任文字上之宣傳。及發行週刊。并其他進行辦法。至新新議員對於民八議員之安置。又大抱不平。似含有酸素之意。日前特具呈府院。請願取銷公府顧問及政治討論委員會。洋洋數百言。亦可謂無聊之極矣。

鍾世銘二次入獄

鍾世銘前因地方廳。許其保釋。曾繳出押保洋七萬元。得以保釋。乃京師地方檢察廳。向高等廳抗告地審廳處分錯誤。不應將鍾無端放出。地審廳經此度抗告。無詞答覆。又於前日將鍾傳廳訊問。鍾到廳。法庭上竟未詳述理由。三數語後。即又將鍾看押。保押金七萬元。交保取回。

盧曹最近之聯絡

▲程希聖赴保謁曹使

盧永祥近日竭力與曹錕聯絡。俾厚實力。特派第四師第十五團團長程希聖赴保定。與曹使交換大局上之意見。於(廿六)十二時已由京赴保。曹盧携手一說。決非虛傳。

(實)(業)(淺)(說) 蜂蜜之效用 (續)

▲蜂蜜之成分

蜜之可貴既詳言之矣今更對科學的方法澈底的分析如左

一轉化糖百分之七五、○○ 分爲果糖(左旋)三七、○○ 葡萄糖(右旋)三八、○○

二蔗糖百分之一、九○

三糊精百分之一、八○

四灰分百分之○、八

五蛋白質百分之○、二○

六蟻酸百分之○、一○

七含窒素有機物礦質芳香精 百分之三、七二

八水分百分之一七、○○

蜜之價値全恃一七至於二三四五含量甚微關係亦淺茲先論轉化糖之性質夫轉化糖者之總稱當蜜蜂吸取花汁納入胃中經不可思議之化學變化成轉化糖吐而納諸房中其渣滓已提淨無餘此可寶之果糖及葡萄糖占全體之三其滋補而易消於是易顯然蜜之可貴尙不在此而在第七項之鑛質爲有機燐酸石灰鉀鈉等質鐵可補血燐則益腦石灰足以助骨骼之堅固據瑞士相同故吾人所需之礦質均能于蜜蜂博士云人體所含之鑛質均於蜂蜜得之以補吾之不足推人身多矽一種爲蜜中所無云夫補品云者蓋吾人體中有一部分之缺乏或過量俾發育不能完全或過分發育致妨害他部於是乎服藥石以損益之設以石灰可以補量而竟服多量鈣質謂燐可益腦遂服若許燐寸其結果必致中毒彼補品必有一定之量過猶不及皆非所宜復次芳香精亦爲蜜中一重要之物質其量雖少然爲花中芬芳之油有健胃之功用惟其性易抽發舊式取蜜方法手續不精此質殆無留存故有酸味而無芬芳若以新式採蜜機器則可免此弊凡蜜之採自蕓薹或紫雲英或烏柏樹或枇杷或蕎麥其風味各不相同色澤亦異老於養蜂者察其色辨其味能斷定爲何種花蜜惟風味之不同只能心領神會顏色之不同尙形諸筆墨其色淡黃者爲蕓薹或紫雲英其色深黃爲烏柏其色深褐爲蕎麥此外或帶紅色或帶青色或具異香或是懸 不一而足 (未完)

社會瑣聞

有個瘋皇帝出現 (江蘇)

▲拾糞者爲總長 ▲拉車者爲將軍

日前(九月一日)上午十二時阜成門內大街帝王廟前有一形如乞丐之瘋漢手持冥鏹香燭等物在彼焚化向內長揖引得行人圍觀如堵瘋漢口操演說音謂余係眞命天子下界不久即行登基既爲一代人主則當參拜前輩(指歷代帝王論)云云說畢對來大封官爵拉車的爲將軍拾糞者爲總長順口開河荒謬絕倫指天畫地手舞足踏觀者無不捧腹至午後一時這位皇帝大喊一聲擺駕回宮順着馬路搖搖擺擺向西而去噫此種經神病可謂帝制遺毒症然該處警察奈何竟任其稱尊而不過問耶

未死先知之奇聞 (北京)

▲想是不願活了

濟化門外六里屯東邊住戶農民張三年七十多歲精神百倍人極慈善遇有附近患難求助者必量力而爲並不推却家中子孫繞膝忽於月前令家人製買壽衣壽材及孝衣等大家不知何故只可依命照辦及至次日將壽衣著好躺在床上即安然壽終一時傳爲奇聞云

貓笑 (安徽)

▲其聲如雷

淮東農民李光人家中養一大貓比普通貓大二倍食量每次亦如之至今二年並無大異且善捕鼠李之附近無一家有鼠者故人呼之曰貓王而昨日夜間貓忽大笑其聲如雷家人大驚起見其大笑不止十餘分鐘始息貓亦無恙

又聞怨女出深宮 (北京)

▲每人發給一百元出宮

京訊云淸室近以經費支絀之故對於宮內歸女大加淘汰凡年滿二十九歲者一律令其出宮自行擇配每人賜給銀元一百元在中秋節前實行云

☆新詩☆

◇兩心 (德徵)

△

兩心。
待證。
未到證時。
似乎沒情。似乎眞個無心！！
只是到了證時。
兩心間淚漬未盡！

△

兩心。
待見。
還未見時。
似乎相騙。似乎眞個相騙！！
只是到了見時。
兩心間淚絲難掩！

△

未盡的淚漬。
也許沾自疑的由幻想而成的夢影。
難掩的淚絲。
也許來自酷的由理智而成的病根。
悲哀喲。夢影。
傷心喲。病根！！
最痛心的喲。還是由夢影和病根而來的割斷柔腸的利刀似的淚痕！

△

從被利刀似的淚痕所割的創口上。
探取了兩心底抱負。
從心抱負所牽掛的羞愧上。
結成了合成兩心的鈕扣。
從這『沒情似我。偏多怪伊』的懺悔底言語上印。證了被兩心磨練過的愛戀底濃厚。從那『秋雲秋月。休多疑慮』的勉勵底詞句上。
禱祝着那結成兩心的鈕扣不朽！

一九二二．九．二二．寫於蕪湖藉山

經濟欄

◎經濟上節前年底之焦點

據某方之所傳消息英美法意比日等國銀行團將於十月間在倫敦召集會議以解決關於吾國外債停付事項並協商澈底之整理方案俾謀其對華債權之鞏固且擬主張於明年參改海關稅則時將要求所有全部之關稅與鹽稅以爲外債整理之總擔保又日本方面并主張將內債亦同時併案整理此外擬建議將關鹽稅欵之存儲機關今後共同保管不能爲一家銀行所獨佔並言如內債加入以併案整理時則中國各銀行可以利益同享即今後中國政府不再舉借外債外國銀行團對此項主張亦將謀其實現云云觀於此則月前謠傳外國銀行團與債權者有對華總算帳之擬議今證於此項消息是則倫敦會議之期即近在下月姑不論吾國政府無從應付以謀倫敦會議之消弭方法苟益以中秋節關之財政險狀則內外危機相逼而來今日之財政問題殆非姑息彌縫所能暫維現狀者矣

最近所擬發行之短期債券原擬藉此以勉渡中秋節關並指定拳匪賠欵項下以爲擔保並商請新銀行團代表爲非正式之承受乃新銀行團代表均以此項擔保殊不確實因此拒絕至於國內方面則各地銀行公會既已紛電政府阻止庫券之發行同時並聯電請將業已愆期之八厘軍需整理七釐九六公債一四庫券之類補定確期以支付本息是則政府倘欲發行公債與庫券俾謀節關財政之應付殊不可得據吾人之推測今年內內外債欵應付本息之數目合計約在三千餘萬至千萬元之譜其他應行指撥之行政經費與軍餉欠薪等項據財政部陸續發表非正式之數字約亦共四千餘萬元是以今日而言財政彼秋節難關能否穩渡固係疑問即秋節以前各方張羅倖而擴過但就今年各省商業經濟與金融之種種方面以爲臆想今年之財政固屬每況愈下即國民經濟上亦殊覺危機暗伏嘗思經濟實爲根幹而財政係爲枝葉乃根幹已發現枯窘之相以云財政當何如乎

此外如交通事業方面據八月間交通部員呈交通部呈復遵令調查本部債務狀況分別列表請鑒核文之所紀述自民國元年起至現在止交通部擬付財政部路電轉帳項下四千四百三十萬零四千七百九十一元現欵項下四千零三十萬六千三百九十元又京鈔四百六十四萬八千元日金二百九十八萬元七年短期公債三十四萬一千元又七年長期公債四百萬元金融公債一百三十九萬零二百元交部八厘實業公債一百萬元統共九千八百九十七萬餘元此外以路電名義借欵歸財政部提用者約計日金七千五百萬元英金一百八十萬磅法金三千萬法郎共約合銀元一萬零六百廿萬元尙不在內總計約在銀元二萬萬元以上此係專就交通部一方面之聲稱又原呈有云交通部營業虧損所致實緣墊撥財政部欵項過鉅之故其所云如此倘果係代財政部墊撥則預計今年以內應行還本付息之債欵其數亦約在四千餘萬元之譜也觀於此則今年年關之財政殆不易對付如就財交兩部以併計之殆非預籌八九千萬元之援欵不可可得謂非節前年底之財政焦點也

◎中國實業之將來

▲實業發達之條件 ▲紡織業進步迅速

泰晤士報社論云中日商業協會幹事海恩士投函於倫敦泰晤士報商業附刊書中國實業發展之能力與印度相比較其論列中所最可注意之點即關於人口之一點謂中國較印度多出一萬萬人但除此數字之差異外且謂印度人係一種好作空想之人種且有階級的制度故於實業不甚相宜而中國乃農工商人之國家以是尤較印人爲占優勢海氏又謂以中國煤炭之豐富其實業將來必可大昌吾人於此點尙不敢遽表贊同一則因中國煤炭之量竟尙須測量而能決定再則此事尙有種種極重要之問題與之相關惟氏謂中國天產確多於印度甚遠及此一事實足使中國進行既速且巨之兩語吾人亦表同意至於中國過去之情形殊不足以引導將來之進化歷來國家之發展輒爲保守精神騷亂及交通不良三事所限制而在印度一方則有善良進步之政府內部秩序安穩且有良好道路與鐵路故以一時言印度似猶較中國易於發展今日中國欲得一良好政府恐較建築大道鐵路爲尤難第此三者果均能成功則中國之對外貿易可信其不久即可發達至於印度對外貿易五倍或十倍之程度中國希望進步之心確實有之是故吾人不信其進步之實現爲期尙遠或者中國大工業及其節儉之精神不久將收其果在中日印三國近來紡織業之進境甚速厰家錠數約計百萬將來且有大擴充之可能中國對外貿易二十年內已增加三四倍雖國內大局不定而一九二一年出口值六萬〇一百萬兩入口至九萬〇六百萬兩而與中國經商之國反而貿易減少如以疋頭貨色爲例英國貨之及入口者在一九一三年爲一千一百七十萬疋至一九二一年乃減至三百萬五千疋美國貨之入口者於同時間自三百五十萬疋減至二百三十萬疋惟日貨入口乃自五百七十萬疋略增至五百八十萬疋其總數之銳減即由於中國自造布貨之結果云云

各人吉凶 土曜 九月三十日 辛丑 大安 九定 柳宿 民國十一年

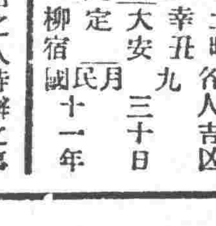

本日之吉兇▲一白之人待辦之事甚多之日須備持久之道西乾東吉▲二黑之人用疑心勿着急平心勵作相當進展之日南西吉▲三碧之人些少之難關恃盛運可以通過之日北南吉▲四綠之人進退交涉須考慮之日新事業因東北南吉▲五黃之人個人盛欲貫澈己志之日南乾西吉▲六白之人時運漸吉之日但不可焦急坤艮西吉▲七赤之人慶悅事來之日然放慢則失之坤艮吉▲八白之人憤於內勿爵悶煩惱則吉南乾西吉▲九紫之人文學技藝上事充爲有利覓名旅行東巽吉

商標爲記

身面艷麗 癬治水

藥價 小瓶十五錢 大瓶三十錢

此藥製法淨潔而無臭神効奏速善治諸般瘡癬疥毒風疹濕疹頑癬風癜紅白汗癜痒瘡魚鱗牛皮頭禿鬢落疿毒雀癜男婦陰陽濕瘡皮膚潰爛毒水流濃久不愈等症速取此藥塗擦患處能驅除毒氣而令肌肉復生眞身而艷麗豊滿光潔之妙別家不備此聖藥

發售處 廣濟堂藥房

商標爲記

身面艷麗 癬治膏 藥價十錢

各地藥舖均有代售

本店 奉天小西關大街路南 電話日二二三 中一〇八一
分店 奉天新市街春日町 電話日七七五
支店 遼源縣鄭家屯 蒙古白音太來 輿京縣新賓堡 通化縣

新荷到着

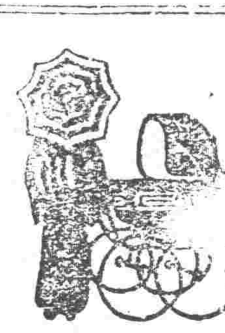

卸小賣 奉天春日町 松永兄弟商會 電話三四一番 振替大連八三二番

各樣煤炭一概俱全 奉天小西關 南滿公司 電話日五六二番 中國五六一號

撫順本溪湖煤炭 大昌煤局 電話日二〇九番 中二四二號

五淋白濁必治靈藥

得利德 トリート

專治 男婦五淋白濁消渴等淋濁一切

定價 壹元 貳元 四元

日本大阪 高橋盛大堂本店藥房

淋

淋濁一症西醫名爲淋毒菌在男子發於尿道在女子發於子宮此症原因或由嫖妓之傳染或由染患此症者之交接或感受風寒或房勞過度故致病之由而不同也初起尿道搔癢小便頻數漸次疼痛白濁淋瀝不止或則洩精甚至出血倘日久失治諸病生焉本藥房近由歐西購到特效新藥名曰殺菌止淋丸專能殺菌解毒清淋去濁無論何種淋症均能神效輕者一星期全愈重者兩星期除根誠爲世界獨一治淋之聖藥也此藥一日量六粒定價小洋五角一星期量四十二粒小洋三元外埠函購加郵費三角○外埠代售處○安東縣財神廟街永祥泰○遼陽天錫成○鐵嶺西門裡新華書局○孫家台站全盛永○千金寨中興街大順東○吉林省河南街福記衣莊哈爾濱道外北大街公和利○鄭家屯中街物彩德

奉天大西關上頭英美大藥房主任侯鳳崗謹啓

比得路補斯(菓子)再強的 是莫有

佐久間式 得路補斯 所賜之定評

東京 佐久間製菓株式會社

全國各處菓子店均有販賣

業營科目

本行發售銅、鐵、錫、鉛、鐵管、鐵板、以及各種機械用油類一概俱全並一般工場用、礦山用、紡紗用、電燈用、油坊用、製米用、大工各種機器兼辦理暖氣爐事宜及建築用洋灰、洋釘子、磁、鉛、油、各種材料種種品目筆難盡述

如蒙賜顧諸君駕臨價格分外從廉以酬雅意恐未普知特此佈告言之非虛尙其惠顧

正祥洋行支店 奉天日站富士町六番地醫學堂南 電話一〇七二番

商務印書館 十一年七月份出版新書

共學社社會叢書 基爾特的國家 一冊 五角
人學叢書 教育心理的實驗 一冊 六角半
世界叢書 你往何處去 一冊 二元
文學研究會叢書 阿那托爾 一冊 四角
文學研究會叢書 工人綏惠略夫 二冊 六角
兒童文學叢書 兒童遊記 三冊 各四分
新學制小學後期用書 新法修身教科書 第一二冊 各八分
新法國語教科書 第一冊 一角
新法歷史教科書 第一至四冊 各八分
新法地理教科書 第一冊 八分
國民學校 新法國語教授案 第八冊 三角
國民學校 新法國文教授案 第八冊 四角
高等小學 新法算術教授書 第五冊 一角二

師範學校用 哲學綱要 一冊 二角半
師範學校用 美學綱要 一冊 二角半
藝術學綱要 一冊 四角
新著東洋史 二冊 各八角
高元國音學 一冊 五角
國音字母 注音字母講義 一冊 二角半
新式旗語方笈 一匣 二角半
手工叢書 稻藁細工圖說 一冊 三角
縣自治法要義 一冊 三角
中華民國根本法及草案 一冊 一角
英文 中國教育之民治趨勢 Tendencies Toward A Democratic System of Education in China 一冊 一元半

經濟學要義 Readings in Economics For China 一冊 五元
新體德文典 Neue Deutsche Grammatik 下卷 一冊 二元
藥理學 一冊 二元
傳染病全書卷一 赤痢篇 一冊 二角
通俗醫書 肺結核症再發之預防 一冊 一角
小叢書 痘及種痘 一冊 一角
體育叢書 棒球 一冊 二角
商業叢書 投資常識 一冊 二角
說部叢書 矚目英雄 二冊 四角半
說部叢書 魔俠傳 七冊 一元

上海寶山路 商務印書館

函授學社

△英文科 本科開辦迄今已歷七年學員共九千七百餘人畢業者已有一千七百餘人學科分正科與選科兩種講義均由專家編輯所聘教員極有經驗改課答問極爲精細

△國語科 本科自本年二月開班起加入學員極爲踴躍原爲普及起見訂有減費辦法於五月底滿期現因各地來函要求展期特再從六月一日起至年底爲止凡由學校介紹加入者仍照簡章所定學費減收二元

△算術科 分「算術」「代數」「實用幾何及三角」三科講義皆用英文教科書難解字句及專門名詞皆用漢文註釋凡英文有一二年之程度或會在本社英文科第一級畢業者均可入社

上列三科均印有簡章 承索即寄

小學生定閱雜誌的好機會

兒童畫報 兒童世界 少年雜誌

優待定戶辦法

●合定「兒童畫報」「兒童世界」「少年雜誌」全年各一份者贈禮券一元
●就前項三種雜誌中任擇一種或二三種預定半年或全年一份或數份祇須合計滿洋六元(連郵費)即贈禮券一元
●禮券得兌換本館各種出版物製造物販賣物均照各品實價計算
●期限以民國十一年十二月底爲止
●預定雜誌概用現款記帳者不贈
●無論在總館分館及各地書坊均一律贈券但外埠得酌加運匯等費

▲兒童畫報(七八歲兒童用)半月刊 全年四十二冊一元六角 半年八角八分 郵費每册半分
▲兒童世界(十歲上下兒童用)週刊 全年五十二冊二元八角 半年一元五角 郵費在內
▲少年雜誌(十二歲兒童用)月刊 全年十二冊一元 半年五角五分 郵費每册一分

商務印書館

奉天大西關 三井洋行

健胃强肺

山田正路丸 ヤマダセイロガン 大連東□洋行

寶誠堂鑑製

遇有下痢肚痛等症一服本劑見効如神眞可謂整腸之靈藥也

勸君肚裏稍覺不爽快立服本劑可[illegible]大意必有後悔不及之患

本行專辦

銅磚、鋼鐵、五金原料兵工廠、電燈廠、鑛山、油房、磨房、火磨、機器大小工廠所用機械一切修馬路機器等件直接代理兩洋工廠價格公平契約快速實行正確諸位到本行面議証確實

本店 日站平町六番地
支店 城裡大南門裡路西

奉天 同天洋行 藤田養 電話(日一四二九番)(中二一二)

明治電氣株式會社

特製電動機

請購動力最强之優秀品

一馬力 二馬力 三馬力 五馬力 七馬半 十馬力

二百二十電壓 壹千八百回轉數 六十循環

以上之品在庫豐富物美價廉特價出售

在滿洲代售所 奉天加茂町 株式會社 寶信洋行 電話(日二五三番)(中一二八八番)

官准立案 新藥出現

靜怡齋秘製婦人產後寶靈丹

本齋存道德之心、懷活人之念、研究此丹、廿有餘年、施治於人、卓著神效、眞乃百發百中、非是徒託空言、專治婦人產後、血虛、血滯、血暈、血燥、血塊、血瘀、兒枕作痛、水腫膨脹、及胞衣不下、子死腹中、小腹疼痛、瘀血作衝、惡寒身顫、敗血攻心、惡心嘔吐、氣喘血崩、四肢浮腫、小便閉癃、大便澀結、惡露不淸、口噤牽搐、驚悸怔忡、悶滿虛煩、一切異症、至醫所不辨、人所未經、但服此丹、無不立見神功、其產後平安者、更宜服用、能防患未然、杜絕百症、凡家庭之中、各宜預先置備、以期臨時用急、可以起死回生、若用以贈人、勝於常禮、誠產後之聖藥、無上之良品也、

代售處
大東關路北天成永 大東門裡路北天鏡命舘
日本站正昌公司 小東關路南永泰號
魚行路北福興長 大南關路西泰山長
大南門裡路東正昌公司 小南關路西福德興
大西關路南福順號 小西關路南義和公
大北關路東恆興源 小北關路東東順成
鼓樓南路西華豐裕 中街路南恆順東
日站大馬路永恆錢店 大南門里路西永合成

總批發 奉天北關萬壽寺胡同德生福隣內

每封定價奉天大洋伍角

靜怡齋主人默如氏謹白

請看 三星☆☆☆商標 天津天后宮前 三興齋支店

奉天城內鼓樓北大街中間坐西向東洋式門面三間便是

四遠馳名貨高價廉

本號開設天津歷有年所製造名鞋坤履貨眞料實工許物美久爲遠近顧客所深奈久在東省銷路夙稱廣鉅甫以轉運遲期延誤時日貨有卸地爭買一空致顧客常精向隅之歎本號爲此廣聘工師加工製造並在蘇杭滬等處採辦花庫緞時花霞緞以及戕呢靛青標布俱以上等材料製造各欵男坤名鞋兼造各種庫緞庫紗時裝便帽綿袱俱全特在奉天城內皺樓北大街中間路西分設支店以便接待客商而免顧客跋涉之勞幸賜顧 諸君柱駕惠臨爲荷

本莊主人謹啟 三星商標☆☆☆

零整光顧格外克己